TORINO - Malati gravi nei corridoi delle Molinette (pag.4)

edizione borse

Anno 104 Numero 21

mercoledì 26 giovedì 27 gennaio 1972

Via Garibaldi 8 bis telefono 519736 Sporting Sci - Articoli sportivi

STAMPA SERA

Via Garibaldi 8 bis telefono 519736 Sporting Abbigliamento per sport e città

Lire [illegible] (arretrati Lire [illegible]) - (Spedizione in abbonamento postale Gruppo 1/70) - Abbonamenti Italia (Conto Corrente Postale 2/1360): anno Lire 25.700, semestre 12.900, trimestre 6500 - Estero: anno Lire 35.700, semestre 18.400, trimestre 9200 - Amministrazione e Redazione: 10126 Torino, via Marenco 32 - Centralino telefonico automatico [illegible] - Telex 31.121 - Estero: Austria sc. 7; Francia fr. 1,20; Svizzera frs. 0,90 - Inserzioni [illegible] S.p.A. - 10121 Torino, via Marenco 32; 10100 Torino, via [illegible]; 10126 Torino, corso Massimo d'Azeglio 60, telefoni 658.965, 658.944 - 20124 Milano, via Pirelli 30/32, telefono 62.40 00187 Roma, via Sanja [illegible] in Via 40/41, telefono 982.460 - 16122 Genova, via E. Vernazza 35, telefono 387.852 - Pubblicità commerciale Lire 200 il mm (Edizione antimeridiana 500 il mm) - Posizione data rigore aumento 20 per cento - Occasionali Lire 250 il mm (Edizione antimeridiana [illegible] il mm). - Necrologi Aziende Lire 250 il millimetro (Edizione antimeridiana 500 il [illegible] - Finanziari, Legali Lire 300 il millimetro (Edizione [illegible] 1500 il millimetro) - Necrologi Lire 200 per parola (Edizione antimeridiana 700, grassetti il doppio) - Echi Lire 400 (Edizione antimeridiana 1600) - Eventuali: vedere rubriche

HANOI RISPONDE "NO" ALLE PROPOSTE DI NIXON

Secondo i comunisti, Washington non rinuncerebbe alla «vietnamizzazione» della guerra e le nuove elezioni presidenziali a Saigon dovrebbero svolgersi «sotto il regime fantoccio»

nostro servizio

Washington, merc. sera

Il Nord Vietnam respinge il piano americano, reso pubblico e illustrato ieri da Nixon, per la liquidazione della guerra. La reazione negativa dei nordvietnamiti è contenuta in un commento di radio Hanoi, intercettato dalla Bbc, l'emittente britannica. Il piano del Presidente americano è definito, nel commento nordvietnamita, «astuto» ma «senza niente di nuovo». «Un'analisi delle proposte — ha detto radio Hanoi — non ha rivelato alcun cambiamento nella posizione americana».

Il commento radiofonico anticipa certamente la risposta ufficiale di Hanoi. Esso specifica che la proposta di Nixon non contiene alcuna rinuncia al programma di *vietnamizzazione* della guerra, né revoca l'appoggio degli Stati Uniti all'attuale governo di Saigon. Le nuove elezioni presidenziali nel Vietnam del Sud, ha aggiunto radio Hanoi, dovrebbero svolgersi, secondo il progetto illustrato da Nixon, «sotto il regime *fantoccio*». Questi i motivi per cui i nordvietnamiti ritengono «inaccettabili» le proposte americane.

Con tale replica il Nord Vietnam mantiene l'atteggiamento rigido e intransigente assunto finora di fronte a qualsiasi passo degli Stati Uniti per un accordo che ponga fine alla guerra. Inoltre l'interpretazione del progetto di Nixon fatta da Hanoi è restrittiva. Nixon infatti ha proposto che le nuove elezioni presidenziali nel Vietnam del Sud avvengano sotto controllo internazionale e di «tutte le forze politiche» del paese.

Ovviamente le proposte americane riguardano il ritiro delle truppe statunitensi dal Vietnam del Sud. Washington non può formalmente impegnarsi per conto di Saigon. Ma Nixon ha detto che gli Stati Uniti si impegnano a rispettare l'esito delle elezioni, a dare il loro appoggio al governo che emergerà da esse, ad adoperarsi per la riunificazione pacifica del paese. Tutto ciò dovrebbe ragionevolmente escludere che sia ancora intenzione degli americani di continuare la guerra, dopo gli accordi, sia pure sotto la forma nuova della «vietnamizzazione».

Gli Stati Uniti, pur delusi da questo precipitoso commento negativo di Hanoi (la emittente comunista definisce

(Continua in 2ª pagina)

Rivale di Nixon

Shirley Chisholm, prima rappresentante di colore al Congresso americano, ha annunciato la propria candidatura alla elezione di candidato democratico per la Casa Bianca

GENOVA - Come a Chicago negli Anni Trenta

Crivellato di colpi, pistola in pugno si fa portare all'ospedale e muore

La vittima è un calabrese del «racket» della prostituzione - Poco prima in un bar di via Buozzi era stato protagonista di una sparatoria - Ferito, ha sequestrato un automobilista

dal corrispondente

Genova, mercoledì sera.

Sparatoria in uno «snack-bar» dell'angiporto: un uomo, crivellato di colpi, ferma una auto con la pistola in pugno e si fa portare al pronto soccorso; vi giunge agonizzante; si *lascia cadere su un lettino, la pistola gli scivola di mano. Muore alle 5,30 di stamattina, pochi minuti dopo il ricovero. Si chiamava Antonio Nardini, 40 anni, originario di Crotone (Catanzaro), pregiudicato per rapina e sfruttamento.*

La polizia è sulle tracce dell'assassino: lo hanno descritto come un uomo sulla trentina, non molto alto.

Teatro della sparatoria è stato lo snack-bar di via Bruno Buozzi, la strada che, uscendo da via Gramsci, si percorre per raggiungere il casello dell'autostrada, costeggiando il porto.

Nel locale c'erano quindici camerieri quando sono stati sparati i primi colpi. Hanno cercato scampo in tutti i modi, nascondendosi sotto i tavoli, rifugiandosi nel gabinetto o dietro il banco. Due sono salvi per miracolo. Ad Angelo Filanti un proiettile si è conficcato nella suola di una scarpa; a Maurizio Canu una pallottola ha strappato la stoffa dei calzoni. A poca distanza è il bar «Angelo», tristemente famoso per una tragica sparatoria avvenuta dieci anni fa: l'omicida, Francesco Fucci, detto «Mano 'e pece», è in carcere dove sta scontando una pesante condanna. La zona è quella frequentata dai «duri» del contrabbando e dello sfruttamento, che fanno le ore piccole mangiando tramezzini e «toasts» e bevendo liquori.

Il dirigente della squadra mobile, Angelo Costa, e i suoi collaboratori, Arrigo Molinari, Mimmo Nicoliello, Ennio Di Francesco, cercano ora di chiarire le cause del dramma: forse una rivalità per motivi di donne. «Certo, commenta il dott. Molinari, la lite è stata solo un pretesto per la sparatoria. Noi crediamo che i due protagonisti della drammatica vicenda di stamane si conoscessero e bene».

Il dott. Molinari ed il dott. Di Francesco sono arrivati allo «snack-bar» pochi minuti dopo il dramma. I clienti si aggiravano nel locale terrorizzati, cercando di rendersi conto di quello che era accaduto. Sul pavimento, macchie di sangue indicavano il percorso compiuto dal Nardini nel tentativo di salvarsi: l'ultima, sulla strada, corrisponde al punto dove è salito sull'auto di Vincenzo Angrisano.

Erano le 5,20 quando Antonio Nardini è entrato nel bar. Cappello calcato sulla fronte, teneva le mani nelle tasche di un elegante cappotto blu; accanto al marciapiede aveva posteggiato una «Flavia» coupé. Appoggiati al bancone del locale c'erano due uomini. Il più anziano si è rivolto al barista e gli ha detto: «Versa da bere al mio amico».

«Perché amico? Ma se io non ti conosco», è stata la risposta del Nardini.

«Come no? Ci hanno presentato stasera», ha ribattuto l'altro.

Nardini: «Non ti conosco. Perciò, faresti meglio quando ti rivolgi alla gente». Poi è arretrato di qualche passo e ha tolto le mani di tasca. Impugnava due pistole, due «calibro 6,35». Ha sparato, ferendo l'«amico» al piede destro.

Con una smorfia di dolore, il ferito ha detto: «Mi hai colpito a un piede, sei pazzo?». E Nardini: «Questo è solo l'inizio, stammene ti devo».

L'altro non si è fatto intimidire. Anche lui aveva in tasca una pistola, una 7,65. L'ha impugnata e ha fatto fuoco, ma ha mancato il bersaglio.

Il capo della mobile genovese davanti al bar della sparatoria e l'automobilista «sequestrato» dal giovane moroso

Lascia cadere su un lettino, la pistola gli scivola di mano. Muore alle 5,30 di stamattina, pochi minuti dopo il ricovero. Si chiamava Antonio Nardini, 40 anni, originario di Crotone (Catanzaro)

Antonio Nardini, 40 anni

«Tra le loro pistole, raccolta un testimone, c'era un revolver a poco più. Sembrava di vedere un film: con la differenza che i protagonisti qui erano in carne ed ossa e le pallottole erano vere».

Nardini ha cercato riparo dietro il mobile della cassa, ma il rivale è riuscito a snidarlo ed a colpirlo allo stomaco. Nardini è caduto, e una delle pistole gli è scivolata di mano. Poi si è ripreso, ha tentato di uscire, ma l'altro lo ha colpito ancora alla schiena. Barcollando, Nardini ha superato la soglia e si è piazzato in mezzo alla strada; ha bloccato la vettura di Vincenzo Angrisano, poi ha puntato la pistola alla tempia del guidatore e gli ha detto: «Portami all'ospedale». L'altro, tremante, ha obbedito. Pochi minuti dopo, arrivava al pronto soccorso dell'ospedale di Sampierdarena. E' spirato prima che i medici potessero curarlo.

Marco Benedetto

Stanotte in questura a Genova la "ragazza del montgomery,,

Si è costituita la sedicenne che ha abbandonato il bambino

«Sono quella che cercate, ma non fatemi tornare dai miei genitori. Sono loro che mi hanno impedito di sposare il mio fidanzato» ha detto la giovane - Da sei giorni dormiva nelle stazioni ferroviarie

Antonietta Casalino

dal corrispondente

Genova, mercoledì sera.

Si è presentata stanotte in questura Antonia Casalino, la bella sedicenne che l'altra sera ha abbandonato il proprio bimbo di sette mesi, Giuseppe, affidandolo a un ragazzetto che giocava per strada. La giovane madre, che indossava il suo «montgomery» rosso, ha detto al piantone della «notturna»: *Sono la ragazza di cui parlano i giornali. Sono venuta a dirvi che sto bene. Ma non fatemi tornare dai miei genitori, ve ne prego. Me ne sono andata perché non resistevo più con loro. Ho passato questi giorni girovagando per Genova. Ho dormito alla stazione di San Pier D'Arena. Al bambino però non ho fatto mancare nulla. Avevo dei risparmi e li ho spesi per dargli da mangiare.*

In verità, erano stati subito notati da tutti l'amore e la cura che mostrava aver circondato il piccino da parte di chi lo aveva abbandonato. La ragazza madre ha aggiunto: *Quando rimasi incinta volevo sposare il mio ragazzo. Mi trovai tutti contro e così decisi che non mi avrei più sposata.* Molti aspetti del racconto di Antonia sono tutt'altro che chiari. Dice ad esempio la verità quando afferma che ha fatto tutto da sola? La polizia cercherà oggi una risposta all'interrogativo. Nel frattempo la Casalino ha passato il resto della notte alla «Protezione della gioventù», dove l'ha accompagnata una «volante». Oggi sarà ricondotta in questura per essere interrogata dalla polizia femminile.

La ragazza mancava da casa dal giorno 20, quando i genitori si sono presentati in questura.

(Continua in 2ª pagina)

In sintesi

Europa ecologica

STRASBURGO — L'assemblea del Consiglio d'Europa ha votato, nonostante l'opposizione dei parlamentari francesi ed inglesi, una risoluzione che mette in guardia l'opinione pubblica contro i rischi del «bang» e l'inquinamento dovuti agli aerei supersonici civili.

Bhutto in Algeria

ALGERI — Il presidente del Pakistan Bhutto è giunto ieri sera ad Algeri proveniente da Rabat, dove ha compiuto una breve visita di appena sei ore. L'Algeria ha appoggiato il governo di Islamabad durante il conflitto indopakistano.

I guai di "Apollo,,

CAPE KENNEDY — Una perdita di carburante da un serbatoio del modulo di comando delle «Apollo 15» potrebbe costringere ad un nuovo rinvio della prossima missione lunare americana.

Il "vertice,, rosso a Praga

PRAGA — Oggi il «vertice» comunista, in corso da ieri a Praga, discute le questioni relative alla politica in Asia e nel Medio Oriente, sulle quali si potrebbero verificare divergenze fra i rumeni e gli altri paesi

Lo scolaro al quale la ragazza affidò il suo bambino

DIECI FERITI E CONTUSI, QUATTRO FERMI

Studenti in corteo a Milano si scontrano con la polizia

La manifestazione non era autorizzata - Sassaiole dei dimostranti e cariche degli agenti

dal corrispondente

Milano, mercoledì sera.

(c. b.) Scontri stamane a Milano, in via Francesco Sforza, nei pressi dell'Università statale, fra reparti di forze dell'ordine e studenti di sinistra che volevano formare un corteo non autorizzato. Dieci i feriti e contusi. Quattro i dimostranti fermati dalla polizia.

Gli incidenti hanno avuto inizio alle 10. Dalla Statale sono usciti un migliaio di giovani, alla testa dei quali erano due leader del Movimento Studentesco. Volevano andare al liceo scientifico «Leonardo da Vinci», davanti al quale avrebbe dovuto aver luogo un'assemblea di protesta.

La questura aveva permesso che gli studenti si recassero al «Leonardo», ma isolatamente e non in corteo per motivi di ordine pubblico. Quando il corteo, dopo aver attraversato via Laghetto, è giunto in via Francesco Sforza, si è trovato il cammino sbarrato dagli agenti.

Alcuni dimostranti hanno cominciato a lanciare pietre contro gli agenti. A questo punto c'è stata la carica. Dopo i tre squilli di tromba, i poliziotti hanno fatto alcuni caroselli, lanciando anche candelotti lacrimogeni.

Baraccati disselciano alcune strade a Roma

ROMA, mercoledì sera.

(r. r.) Tre ore di protesta d'un centinaio di baraccati a Centocelle. I dimostranti, radunatisi a via Gordiani, via Teano e via Aragni, hanno disselciato tratti di strada e bruciato vecchi copertoni d'auto e due pali della luce. All'arrivo della polizia e dei vigili del fuoco, c'è stata una violenta sassaiola che ha impedito la un primo momento lo spegnimento delle fiamme. E' stato chiamato il rinforzo un reparto della Celere.

PORTE PIEGHEVOLI divisette PRODOTTE SOLO IN via Bagetti 25 - TO (angolo C.so Francia 21) Tel. 761'471-745'121 CHE SIA © divisette

borse

Povertà di affari

Quotazioni a pagina 11

Nixon spera ancora

(Segue dalla 1ª pagina)

anche il piano di Nixon «una farsa elettorale») si augurano che domani, alla riunione della conferenza di Parigi per la pace nel Vietnam, i rappresentanti nordvietnamiti e vietcong compiano un atteggiamento che lasci aperta la porta ai negoziati, ai quali, viene ribadito, Washington è disposta, su ciascuno degli otto punti di Nixon.

La proposta del Presidente americano si articola così:

1) Ritiro totale dal Vietnam del Sud di tutte le forze americane e altre forze straniere alleate col governo di Saigon, entro sei mesi dalla conclusione di un accordo per porre fine alla guerra.

2) Liberazione di tutti i prigionieri di guerra militari e civili innocenti catturati in Indocina, dall'uno e dall'altro campo, in parallelo col processo di rimpatrio delle truppe.

3) L'avvenire politico del Vietnam del Sud sarà retto dai principi seguenti: *a)* esso dovrà essere deciso dalla stesso popolo sudvietnamita senza ingerenza straniera; *b)* vi saranno elezioni presidenziali democratiche entro sei mesi dall'accordo. La supervisione di tali elezioni sarà affidata ad un organismo indipendente che rappresenterà tutte le forze politiche, compreso il «Fronte nazionale di liberazione» (Vietcong). E' anche prevista una supervisione internazionale; *c)* il presidente e il vice presidente attuali del Vietnam del Sud si dimetteranno un mese prima delle elezioni. Il presidente Thieu sarà libero di porre la sua candidatura alle elezioni se lo desiderarà; *d)* gli Stati Uniti si impegnano a rimanere completamente neutrali, a rispettare l'esito di tali elezioni, quale esso sarà e a dare il loro appoggio al governo eletto; *e)* la riunificazione del Vietnam sarà negoziata tra il Nord e il Sud senza ingerenza straniera.

4) Il Vietnam del Sud e i suoi alleati e il Vietnam del Nord e i suoi alleati rispetteranno gli accordi di Ginevra del 1954 sull'Indocina e l'accordo del 1962 sul Laos.

5) Le forze armate dei paesi dell'Indocina dovranno rimanere entro le loro frontiere nazionali. I loro problemi saranno risolti dagli stessi paesi sulla base del rispetto reciproco per l'indipendenza, la sovranità, l'integrità territoriale e la non interferenza negli affari degli altri.

6) Una cessazione generale del fuoco in tutta l'Indocina dovrà avere inizio quando sarà firmato l'accordo per porre fine alla guerra. Non dovranno più esservi infiltrazioni di forze dall'esterno in nessun paese dell'Indocina.

7) Vi sarà una supervisione internazionale degli aspetti militari dell'accordo.

8) Vi sarà una garanzia internazionale per i fondamentali diritti nazionali del popolo indocinesi per lo status di tutti i paesi d'Indocina e una pace duratura in tutta la regione.

(Associated Press, Ansa, Reuter, United Press)

Era facile per Lancillotto ora è quasi impossibile

Il signor Tom Smith, che abita a South Denfiest, una cittadina presso Londra, è un uomo spiritoso. Come tale ieri, ricorrendo il ventiseiesimo compleanno della sua consorte — una bella e vistosa signora —, ha pensato ad un regalo un po' fuori dell'ordinario. Un regalo scherzosamente allusivo, che sottolineasse il suo desiderio di rinsaldare in tutti i modi il felice matrimonio, eliminando ogni pericolo di cedimenti. Perciò ha deciso di comperare una cintura di castità.

Proprio così: uno di quegli arnesi in ferro, che i crociati usavano imporre alle loro spose prima di partire per il lontano Oriente e che ora in Inghilterra sono tornati di moda tant'è vero che ne è stata organizzata una sia pur piccola produzione industriale. Si tratta di ganci, specie di giocattoli, molto meno ingombranti di quelli medievali: ma la tecnica ha fatto progressi: anche se il metallo è sottile, le leghe impiegate sono resistentissime e le chiusure ben più sicure delle serrature congegnate dai fabbri dell'Anno Mille.

Parecchi episodi storici autorizzano a sospettare che le dame rimaste sole nei castelli di Borgogna o di Aquitania qualche espediente lo trovassero per liberarsi d'un così vincolante pegno di fedeltà. Forse con una semplice forcina dei capelli, o con la punta d'uno stiletto, più di un Lancillotto riuscì a far saltare i massicci chiavistelli.

Il signor Tom Smith ha dovuto invece dolorosamente sperimentare — e con lui la moglie — che le chiusure di oggi sono ben altra cosa. E' accaduto infatti che sua moglie, appena ricevuto il regalo, lo ha voluto provare tra grandi e prolungate risate lasciando nel frattempo, senza farci caso, la chiave sopra un tavolo di salotto dove il figlioletto di tre anni, apparentemente indifferente a quel fermento comico dei suoi genitori, si stava intrattenendo con un album di comics.

Spiritoso il padre, spiritosissimo il figlio: questi prese le chiavi e le buttò via. Dove? Non si sa. Quando padre e madre tornarono dalla camera da letto, sempre sorridenti e con i capelli in disordine, invano vennero interrogati. Al signor Tom Smith, che cercava di farlo riflettere, si limitava a rispondere: «non ricordo».

Dopo un'ora o due la signora Smith proclamò che di quella storia ne aveva abbastanza, che era ora di finirla, che voleva toglierst di dosso quell'aggeggio perché le faceva male, le tagliava le carni. Non restò altro ripiego che telefonare a un fabbro. Se è difficile — oggi — farsi venire in casa un operaio per aggiustare la porta dell'alloggio, sembra sia facile ottenere l'intervento per aprire una cintura di castità. Dieci minuti dopo la chiamata, l'uomo aggiustatutto era infatti nell'appartamento degli Smith con la sua borsa degli attrezzi e, benché scosso dalle risate, impugnava con valentia una sega elettrica per risolvere lestamente il caso.

Ancora niente da fare: ben due lame si spezzarono senza nemmeno incidere il metallo dell'arnese. «Potrei ricorrere alla fiamma ossidrica — osservò, — ma a parte il fatto che non ho qui la bombola dell'ossigeno, farei male a lei il caso».

Non era il caso. Il signor Smith fu portato poco dopo alla caserma dei vigili del fuoco, dove con una pinza speciale — ma come sono bravi i pompieri inglesi! Sono preparati proprio a tutto — la cintura fu finalmente aperta. Ora, dicono i vicini di casa, i signori Smith sono piuttosto disprofondati.

r. gr.

UN'ONDATA GIGANTESCA PRECIPITA A VALLE

In Colombia morte e rovine si sfascia una diga: 60 vittime

La formidabile parete di cemento ha ceduto - Una vasta zona evacuata: si teme che crolli quanto rimasto della costruzione

nostro servizio

BOGOTA' merc. sera.

Almeno sessanta persone sono morte, travolte dalla furia delle acque di una diga crollata al confine con il Venezuela. Gigantesche ondate hanno sommerso le case e i poderi di centinaia di contadini, spazzando via qualsiasi costruzione.

La zona sinistrata si trova poco distante dalla città di Toledo, 450 chilometri a nord-est di Bogotà. Qualche ora dopo sono giunte sul posto le squadre di soccorso che hanno dato inizio agli scavi — dove era possibile — tra le macerie, per cercare persone ancora vive. Finora i morti sono venticinque, ma il numero è destinato ad aumentare di ora in ora.

Il governatore del Dipartimento settentrionale di Santander, Carlos Perez, ha detto che le operazioni di soccorso sono pressochè impossibili in una vasta zona per la massa di fango.

E' stata ordinata l'evacuazione di 300 persone rimaste nell'area di circa 12 chilometri quadrati direttamente minacciata da sei milioni di metri cubici di acqua ancora trattenuti dalla diga, ma che stanno per travolgere qualsiasi protezione.

Secondo le prime informazioni ufficiali, si calcola che due milioni di metri cubici di acqua si siano riversati nella regione compresa tra Toledo e Labateca. La cittadina di Toledo si trova in una remota valle, abbarbicata su un pendio di un altopiano, a una trentina di chilometri dal confine con il Venezuela. Il più grande centro abitato nelle vicinanze è Pamplona, a 2300 metri di altezza, distante 32 chilometri da Toledo.

La stessa configurazione geografica della regione colombiana presenta difficoltà serie insormontabili alle squadre di soccorso che si trovano nella necessità di spostarsi da un luogo all'altro impiegando un tempo enorme a causa delle tortuose strade montane da percorrere.

I contadini superstiti lottano contro il tempo per allontanarsi il più possibile dalla diga, che può cedere completamente da un momento all'altro.

(Ansa - Reuter)

Raffiche di vento a 150 all'ora

Il ciclone a New York fa tremare i grattacieli

nostro servizio

NEW YORK, mercoledì sera.

Una bufera di vento di violenza mai vista ha sconvolto New York. L'osservatorio meteorologico principale della metropoli megalopolitana ha registrato raffiche della velocità di centocinquanta chilometri all'ora. Il bilancio è tragico: tre morti, una trentina di feriti.

La tempesta è giunta dall'Oceano Atlantico. Le navi segnale apposte al largo della New England avevano dato per tempo l'avviso, ma si pensava che si trattasse di una normale giornata di vento, a cui New York è da sempre abituata. Invece si è trattato di un ciclone. Con rombo di uragano, le raffiche hanno preso d'infilata le sterminate «avenues» spingendo dinnanzi a sè montagne di spazzatura e di detriti. Auto e persone sono state scagliate in aria, c'è stata una grandinata di tegole e di vetri.

Il cielo era buio come di notte, ma molte linee di illuminazione elettrica erano state divelte, per cui è mancata anche la luce. Le ferrovie sotterranee sono state costrette ad arrestarsi, gente è rimasta bloccata negli ascensori. Gli apparecchi installati sulla vetta dell'Empire State Building», che si ergie nel centro di Manhattan, hanno registrato oscillazioni pauros.

Il grattacielo, che fino a poco tempo fa era il più alto del mondo (380 metri), è costruito in modo tale da poter oscillare per non spezzarsi, ma questa volta le ondulazioni hanno superato il limite di guardia, proprio come se fosse in corso un terremoto di straordinaria violenza.

La bufera ha infuriato per almeno tre ore, poi si è lentamente calmata. Agli ospedali sono cominciati ad affluire i feriti, la vita è ripresa nelle strade simili a «canyons», ma con grande difficoltà. Alcuni alberi, divelti nel «Central Park», sono stati scagliati per centinaia di metri nella «Quinta Avenue». Le insegne abbattute non si contano, e così pure le auto fracassate.

La tempesta ha avuto però un effetto benefico. L'aria è diventata limpida come non mai. E' uno spettacolo straordinario poter vedere con tanta nitidezza da un capo all'altro delle vie interminabili. Ma la sorpresa maggiore per i newyorchesi è stata la visione delle montagne, che non avevano mai scorto: all'orizzonte sono apparsi i monti Adirondack, imbiancati di neve.

Dalle coste si segnalano alcuni naufragi e navi in pericolo. Un piroscafo da carico è affondato: dai suoi fianchi squarciati si sono riversati in mare barili di sostanze velenose ed esplosive, che ora il vento sospinge verso le coste del New England.

(Ansa-Associated Press)

Il drammatico episodio dell'altra notte a Imperia

Geloso dell'amica ballerina voleva gettarla giù dall'auto

L'uomo si difende: «E' stato solo un banale litigio tra amanti» - Ma lei accusa: «Voleva uccidermi, mi ha minacciata e picchiata. Ero come una sepolta viva a casa sua»

nostro servizio

Imperia, mercoledì sera.

«Che volete da me? E' stato un banale litigio tra amanti finito peggio del solito». Così continua a ripetere ininterrottamente in carcere il corso Charles Gaston Mauco, di 42 anni, rappresentante di birre, che lunedì sera, lungo la strada di Capo Berta, ha cercato di scaraventare giù dalla sua auto la trentenne ballerina ungherese Aranka Temesvary, che da qualche mese viveva con lui. Ma sul suo capo pesano più grosse accuse, soprattutto di violenza privata continuata e tentate lesioni gravi. E non è escluso che possa aggiungersene una più grave di tutte: tentato omicidio.

Di fronte alla sua debole e vana difesa, c'è infatti la circostanziata testimonianza della avvenente ballerina, fino a pochi mesi fa solista di un «numero» semi nudi night sanremese «Revolution». «Ero una sepolta viva — afferma la donna —, non mi lasciava neppure uscire di casa. Quando lui se ne andava, si portava via la chiave della porta perchè io non potessi mettere neppure il naso fuori. E i litigi, le violenze, erano all'ordine del giorno. Il dramma di ieri sera è stato l'epilogo più naturale: è stato un puro caso se non sono morta. Voleva uccidermi».

Un idillio tempestoso dunque, quello tra la ballerina e il rappresentante di birre corso. Ma naturalmente non era cominciato così. Lui incontrò Aranka al night dove lei lavorava; negli intervalli dello spettacolo fecero amicizia, decisero di rivedersi. Il Mauco, con qualche soldo in tasca, era munifico e galante; pagava champagne e offriva fasci di rose. Dopo pochi giorni propose alla ballerina di andare a vivere con lui; lei, che aveva trascinato la sua vita tra una pensione e l'altra, accettò. Andarono a stare in una casetta a Diano Marina, doveva essere il loro «nido» tranquillo.

Charles Gaston Mauco

Ed è stato invece qui che l'idillio si è spezzato. Niente più champagne e fasci di rose, solo una cupa, crescente gelosia. Aranka aveva accettato di buon grado di interrompere il proprio lavoro, ma non immaginava certo di dover passare i suoi giorni chiusa a chiave in casa, sempre a disposizione dei desideri dell'amante. Liti a non finire, parole grosse, alla fine ingiurie.

Il dramma si compie la sera di lunedì. Scoppia l'ennesima lite. Aranka vuole che Charles la conduca a Sanremo, per ritirare delle cose nel night «Revolution». Lui è desideroso di tenerezze e dapprima si rifiuta. La donna insiste, alza la voce. «E allora va bene, andiamo a Sanremo — urla il Mauco — ma dubito che ci arriverai».

Salgono in macchina, si avviano lungo la strada di Capo Berta. Il Mauco lancia la macchina a forte velocità, poi — stando alla testimonianza della donna — cerca di scaraventare la Temesvary fuori aprendo la portiera e spingendola violentemente. Lei si difende, lo graffia, si aggrappa al volante. L'auto sbanda, passa da una parte all'altra della carreggiata, è un miracolo che non provochi incidenti.

Alle porte di Imperia, in via Serrati (sono le 22,30) il Mauco si ferma. Altra lotta forsennata tra i due, alla fine la Temesvary riesce a balzar fuori e corre verso il primo portone che vede. E' quello della famiglia De Ciolla: bussa, le aprono, le offrono rifugio. L'uomo resta fuori a urlare, con la faccia insanguinata dai graffi. Senza esitare, Alberto De Ciolla telefona alla «Volante». Dopo cinque minuti una radiomobile è in via Serrati; gli agenti arrestano il Mauco, prendono in consegna la ballerina e l'accompagnano in un albergo, anche lei pesta e sanguinante. Sotto choc Aranka continua a ripetere: «Credetemi, sono viva per miracolo».

a. s.

I giganti brasiliani rifiutano l'autostrada

S. PAOLO, mercoledì sera.

L'aviazione militare brasiliana lancia fazzoletti, scorpioni di plastica, bambole e altri oggetti simili sulla regione dove una tribù di indiani giganti, alti più di due metri, si rifiuta di spostarsi per consentire la costruzione dell'autostrada transamazzonica.

(Associated Press)

Abbandonato dalla madre

Il bimbo abbandonato lo braccio alla zia

Aviere a Roma il padre del piccolo Giuseppe

Non diserterà il fidanzato dell'inquieta ragazza-madre

(Segue dalla 1ª pagina)

stura denunciandone la scomparsa.

Lunedì sera, al quinto giorno d'assenza, Antonia è andata all'istituto provinciale per l'infanzia. *Vorrei lasciare questo bambino*, ha detto al portiere indicando il piccolo, avvolto in una copertina di lana bianca.

Ormai è tardi, le hanno risposto.

Ripasserò domani, ha detto la ragazza, salutando. Invece è andata in via Napoli, sulle alture di Genova, dove abita la nonna. Nel portone del numero 66 c'erano alcuni bambini che giocavano. Antonia s'è rivolta ad Agostino Corona, di 10 anni: *Mi ha detto di tenerle il bambino* — racconta il ragazzetto — *di portarlo... ma non ho capito bene il nome. Mi è parso che dicesse alla signora Ignazia, ma quando ho fatto per chiederle di ripetermelo, era già scomparsa.*

All'identità del piccino e dalla madre s'era giunti fin da ieri mattina, quando il portiere dell'istituto per l'infanzia, dove nella notte Giuseppe era stato portato dalla polizia, s'è ricordato dell'insolita visita della ragazza in rosso: fortunatamente gli aveva detto come si chiamava e lui, diligente, l'aveva annotato. Nel frattempo, però, anche i genitori della Casalino, letti i giornali, avevano capito che si trattava della figlia e del nipotino. Mentre dall'istituto cercavano di mettersi in contatto con loro, i Casalino si sono presentati in direzione.

Più dei controlli d'identità, è valso il riconoscimento fatto dal piccolo Giuseppe. Come ha visto i nonni ha teso loro le braccine, sorridendo.

Così Giuseppe è tornato in famiglia, nella casetta di campagna dei nonni materni dove ha abitato fin dalla nascita, avvenuta nello scorso giugno: in via Monte di Pino, a Molassana, sulle prime pendici appenniniche. La polizia, intanto, cercava la sua mamma, inviando fonogrammi in tutta Italia. S'era fatta anche l'ipotesi che Antonia cercasse di raggiungere Roma, dove il padre del bimbo, Vincenzo Giancastro, di 20 anni, è militare in aviazione.

A Roma però, fin da ieri, aveva telefonato la madre del Giancastro, quando aveva appreso dalla fuga della futura nuora. Antonia e Vincenzo si dovevano già sposare infatti alcuni mesi fa. Poi, pare proprio per le insistenze della famiglia di lei, le nozze erano state rimandate al termine della ferma. Nel frattempo il giovane aveva riconosciuto la paternità del bimbo. La donna ha subito pensato che la ragazza fosse andata a Roma. *Quando ho telefonato a mio figlio* — ha raccontato — *ho però subito capito che non ne sapeva nulla. Allora ho cambiato discorso: ho tanta paura, perché temo che Vincenzo faccia un colpo di testa, che diserti per venire a cercare Antonia. Lui le vuole tanto bene, vuole sposarla a tutti i costi. Però non credo che la ragazza sia in viaggio verso Roma.* La donna infatti non si sbagliava.

m. b.

Ex appuntato accusato di truffa

dal corrispondente

ALESSANDRIA, merc. sera.

(e. c.) Il sostituto procuratore della Repubblica di Alessandria, dott. Parola, ha rinviato a giudizio l'ex appuntato di P.S. Antonio Frisciano, di 50 anni, nato a Padova, ora ritirato attualmente, che prestava servizio ad Alessandria. E' accusato di truffa ed emissione di assegni a vuoto, falso in cambiali, appropriazione indebita.

Il Frisciano, negli scorsi anni, era entrato in rapporti di affari con alcuni orafi di Valenza, che avevano conosciuto nel '68, in occasione delle indagini svolte dalla Questura, da cui egli dipendeva, dopo che il rappresentante in oreficeria Ennio Lenti aveva denunciato di essere stato rapinato.

Alla nuova attività il Frisciano si dedicava nelle ore libere dal servizio. Ma evidentemente non tutto è andato come avrebbe dovuto. Secondo le accuse, l'ex appuntato di P.S. emise cinque assegni a vuoto per l'importo globale di oltre due milioni; compilò tre cambiali, di cui due da 150 mila lire ciascuna, ed una da 150 mila lire mettendovi firme false e consegnandole agli orafi Gino Mantovani e Romano Forsinetti, entrambi di Valenza.

Infine — ed è per questo suo comportamento che gli è stata mossa l'accusa di truffa — si fece dare da due consenzienti circa 23 mila lire: doveano servire — così aveva detto — per il rilascio del porto d'armi, ma finirono invece nelle sue tasche.

L'ex appuntato si è difeso dicendo che si era trovato in difficoltà finanziarie che gli avevano impedito di coprire gli assegni emessi e di far fronte agli impegni

oroscopo di domani

ARIETE (21 marzo - 20 aprile) *Affari:* Marte nel Segno è stimolante per gli sviluppi delle iniziative. Professionalmente si profila il pericolo di urti con i colleghi. *Sentimenti:* rafforzate i legami con i familiari che vi dimostrano un vero affetto. *Salute:* vitalità ed equilibrio psicosomatico, benessere. Potete stare tranquilli.

TORO (21 aprile - 21 maggio) *Affari:* si consolida la posizione sociale. Giornata adatta per i lavori che richiedono calma e costanza uniti a serietà di propositi. Calma. *Sentimenti:* lasciatevi guidare, in amore, da considerazioni morali assai elevate. *Salute:* difesa naturali sostenuta da quelle estranee. Ma non approfittatene.

GEMELLI (22 maggio-21 giugno) *Affari:* negli scambi tenete conto del prezzo e della qualità. Non lasciatevi alla carica impulsiva, ma agite sempre e solo a ragion veduta. *Sentimenti:* nessuna scossa è prevista nella sfera delle relazioni private. Gioie. *Salute:* proteggere le prime vie respiratorie ed il fegato. Non esagerate fumare.

CANCRO (22 giugno - 22 luglio) *Affari:* la Luna nel Segno è di buon auspicio perchè potenzia e valorizza tutte le doti individuali, specie nel campo dell'arte. Successi. *Sentimenti:* anche in questo settore le previsioni sono molto felici. Delizioso sogni. *Salute:* controllando l'alimentazione è assicurata una perfetta digestione.

LEONE (23 luglio - 23 agosto) *Affari:* sono in netta ripresa. Si aprono nuovi orizzonti, anche per la vostra attività. Efficaci gli aiuti di amici e dipendenti. Progressi. *Sentimenti:* non date ascolto ai pettegolezzi che nascono, in segreto, sul vostro conto. *Salute:* abbastanza rassicurante, buona la circolazione sono sostenuta.

VERGINE (24 agosto - 23 sett.) *Affari:* il ritmo il programma da tempo tracciato. Non perdetevi nei particolari minuti, ma abbiate sempre l'occhio fisso al principale. *Sentimenti:* Riceverete una prova di affetto da una persona che sembrava indifferente. *Salute:* non trascurando gli intestini vi immunizzate dai malanni.

BILANCIA (24 sett. - 23 ottobre) *Affari:* giornata quanto mai indicata per le speculazioni finanziarie specie se comportano un rischio. Prudenza con gli sconosciuti. *Sentimenti:* lievi le baruffe tra innamorati per motivi di gelosia. Autocontrollo. *Salute:* disturbi della digestione e dell'apparato genitourinario.

SCORPIONE (24 ott. - 22 nov.) *Affari:* occupatevene con particolare attenzione perchè soltanto così riceverete l'utile desiderato. Non investite capitali al buio. *Sentimenti:* toccherà a voi mettere pace tra due appena tornano in seno alla famiglia. *Salute:* attenetevi alle prescrizioni del medico. Primo miglioramento.

SAGITTARIO (23 nov. - 21 dic.) *Affari:* la Luna, opposta a Giove, ospite del Segno, non è un indice di avvenimento fortunato. Non chiedete favori; agite con cautela. *Sentimenti:* il vostro contegno, non perfettamente sereno, è motivo di rimproveri. *Salute:* usate prudenza, precauzioni dietetiche a voi già ben note.

CAPRICORNO (22 dic.-21 genn.) *Affari:* approfittate della sinizia Luna-Saturno per eventuali trapassi di proprietà immobiliare. Favorito chi cerca un alloggio. *Sentimenti:* risolta una questione alquanto spinosa. Armonia generale in famiglia. *Salute:* metabolismo organico che sbarra la via ai malesseri stagionali.

ACQUARIO (22 genn. - 19 febbr.) *Affari:* presagi più lieti per i nati dopo il tramonto che trovano un assestamento professionale soddisfacente. Rapporti cordiali. *Sentimenti:* le persone amiche vanno non vanno contrasti. *Salute:* non temete alcun pericolo se evitate gli eccessi di qualsiasi genere.

PESCI (20 febbraio - 20 marzo) *Affari:* non sperate in alcun colpo di fortuna, ma fidate unicamente negli sforzi individuali. Oggi superiori e autorità sono da evitare. *Sentimenti:* usate pazienza perchè il frutto non è ancora maturo. L'amore vorrà. *Salute:* cibi semplici, moderazione nel bere, astenetevi dagli alcolici.

le pelliccerie GARINO annunciano la

Vendita totale di pellicce

ULTIMI GIORNI

VISONI CANADESI E SCANDINAVI
lavorazione trasportata da L. 590.000 in tutte le taglie e mutazioni di tinte

CASTORO CANADA LONTRATO
lavorazione trasportata da L. 380.000

PERSIANO ORIGINALE
in tutte le taglie e modelli da L. 195.000

Assortimento: RAT MOUSQUE' VISONATO, LONTRE, OCELOT, GIAGUARI, FOCHE, ecc.
PRET-A-PORTER: LAPIN, VOLPI, GUANACO, MARMOTTE, MODELLI DA MONTAGNA, COLLI, CAPPELLI

TUTTA LA COLLEZIONE E' GARANTITA DALLA PELLICCERIA GARINO E MUNITA DI CERTIFICATO D'ORIGINE

IL NOSTRO LABORATORIO CONFEZIONA SU MISURA A PREZZI ECCEZIONALI IN QUESTO PERIODO

VIA GARIBALDI, 28 angolo Via Consolata

PELLICCE UOMO VARI MODELLI

NEW STYLE
CONFEZIONI ABBIGLIAMENTO
Via Viotti 8 - angolo via Bertola - telefono 530.296
VENDITA STRAORDINARIA
PER RINNOVO DI TUTTE LE COLLEZIONI
A PREZZI ECCEZIONALI

FENIX MATERASSI
in PURA LANA VERGINE MOLLEGGIATA
CORSO SIRACUSA 61/BASE ANG. VIA SILVIO PELLICO - TORINO

divisette
PORTE PIEGHEVOLI
VIA BAGETTI 25
TEL. 749.121 - 781.471
divisette

A. MURRI
LOTTA A TUTTE LE TARME
CORSO G. CESARE 71 - TORINO - TEL. 29 79 38

SUPERMATERASSI
Corso G. CESARE 37 bis
Via CIBRARIO 73 TORINO
SUPERMATERASSI

PELLICCERIA
F.lli GIORGI
VERA LIQUIDAZIONE TRADIZIONALE DI CAPI
V. S. Pizzo da Pesta 14, c. 535.826
C.so Vitt. Emanuele 19, tel. 655.175

INCHIESTA NELLE CARCERI

❷ Via dal centro di Torino

VISITIAMO LE NUOVE

(come si vive "dentro„)

La « 1ª rotonda » delle vecchie « Nuove » (Foto Moiso)

Alle 16,30, d'estate e d'inverno, alle Nuove è già notte. A quell'ora i detenuti hanno terminato la cena: il vitto delle carceri italiane è stabilito da « esperti » che, rispondendo a un'interrogazione parlamentare, hanno sostenuto la tesi « adeguatezza al fabbisogno calorico di un uomo sano e adulto ». In realtà, il mantenimento dei detenuti è affidato a imprese private di appalto che con circa 250 lire al giorno devono tenere in vita i carcerati. Chi conosce il prezzo dei prodotti alimentari può arguire quali siano i pasti della prigione; qualità e quantità di ciò che arriva dalle cucine sono state sempre tra le cause delle rivolte, e non solo alle Nuove.

E' alle 16, comunque, che per i bracci girano i pentoloni fumanti di minestra; mezz'ora dopo comincia la sopraccisa attesa dell'alba lontanissima. « Sono le ore terribili — ammette il direttore. — Il tempo scorre non passare mai, ma la scarsezza degli agenti non permette di ritardare il "silenzio" ». Proprio dopo la cena il dott. De Mari ha fatto iniziare la nostra visita al carcere: finita la lunga attesa del permesso ministeriale, superate le cento difficoltà frapposte, sopportati i cautissimi rivoli, speravamo in un'intera giornata da passare tra cortili e bracci delle Nuove. « Non è assolutamente possibile — ci è stato obiettato. — Motivi di sicurezza ».

Mentre il direttore ci accompagna, i sottufficiali fanno il giro dei detenuti a cui con secchi ordini agli agenti e ai pochi detenuti ancora in giro per i corridoi. Gli uomini, in tuta marroncina, sono ammassati in tutta fretta e trasferiti lontano dai nostri sguardi; scambiare anche parole con loro, forse anche solo guardarli in faccia pare sia considerata colpa gravissima.

La parte delle Nuove che i funzionari mostrano volentieri è quella dove (con un ennesimo stanziamento) è stata costruita la sezione penale: 80 detenuti in tutto, un decimo del totale, gente già giudicata e lasciata a Torino a trascorrere la pena. I superiori (chiunque non sia carcerato, in prigione ha diritto al titolo di « superiore ») li definiscono « i buoni », i detenuti dei bracci giudiziari li detestano, sospettandoli di « servilismo » verso l'istituzione. Quando gli ammutinati, nel '71, fecero irruzione nella sezione, i « penalisti » passarono brutti momenti.

Visitiamo i laboratori dove si tempona i corsi di qualificazione professionale per elettricisti, radiotecnici, giardinieri, meccanici, ebanisti. Ci mostrano una serigrafia splendidamente intagliata e alcuni scranni in stile rinascimentale: sono opere di detenuti e saranno messe in vendita a mostre internazionali di artigianato. Il ricavato andrà alla direzione degli « Istituti di rieducazione e pena », ai prigionieri artigiani è concessa una « mercede » di 10-12 mila lire al mese e, forse, qualche nota di buona condotta.

Le paghe sono poco più che simboliche (i diritti sindacali sono ancora lontani dalle prigioni italiane), eppure la concessione di lavorare è considerata il premio più grande. « Ciò che più impressiona nell'avvicinare i detenuti è il continuo lamento per l'inattività in cui sono tenuti — ci dice un avvocato —. I disturbi mentali che colpiscono molti vengono proprio da questo ozio forzato: alcuni arrivano a delirare con immagine efficace, intera umana messe ad ammuffire su scaffali umidi e sovraffollati ».

Che le Nuove ridotte in questo stato non sembra servirà soluzione al problema dell'invio del tempo: sveglia alle 7,30 con distribuzione del caffelatte; alle 8 aula o laboratorio per i pochi che studiano o lavorano, per gli altri, ora alle 11, il passeggio nei cortili. Prima delle rivolte i detenuti scendevano tutti assieme a « prendere l'aria », ora per punizione vanno a piccoli gruppi con il conseguente accorciamento del tempo a disposizione per ciascuno. Alle 11,30 il « pranzo », alle 12,30 ancora nei cortile e infine, prima delle 16, la « conta », la cena e il silenzio.

Dai laboratori, attraverso i bracci in rifacimento, raggiungiamo le due chiese delle Nuove: quella vecchia ha la forma di un teatro con, al posto dei palchi, file di finestrelle di 20 centimetri per 40 dai quali i "galeotti" spiavano l'altare. Da qualche tempo è in funzione la nuova chiesa che il cappellano mostra soddisfatto.

La zona della cappella è forse l'unica che abbia avuto un miglioramento sostanziale in più di un secolo: tutto il resto, alle Nuove, è rimasto fermo nel tempo o decisamente peggiorato. Il programma di concorso, vinto il 14 agosto del 1857 dal progettista Polani, prescriveva di costruire le celle « in modo che il detenuto vi possa leggere e lavorare », senza previsti non solo « provvedimenti per riscaldare tutte le celle » ma addirittura ingegnosi congegni di condizionamento dell'aria, « al che questa sia rinnovata senza aprire le porte e le finestre ». Proibiti, dal bando, i bugliolo, le bocche di lupo, le celle di punizione sotterranee. Centoquindici anni dopo le direttive dell'onesta burocrazia subalpina, le Nuove hanno una sessantina di celle di rigore tutte nel sottosuolo e alcune ancora fornite del letto di contenzione di cui si raccontano storie orribili. Del riscaldamento prescritto dal concorso si comincia a parlare solo ora e l'unico modo concesso ai detenuti di sfuggire al freddo è passare tutta la giornata a letto, sepolti sotto quattro coperte di lana.

Solo i « rischi » hanno a disposizione fornellini da campeggio a gas, con cui cuociono la pastasciutta e mitigano l'aria di sera. I « disgraziati », quelli che per un pacchetto di sigarette devono spesso prostituirsi ai compagni, si affidano al calore sprigionato dalla promiscuità: nate come carcere di avanguardia che superasse il concetto di detenzione in comune, le Nuove hanno ora cameroni a 8 posti. Chi è in una cella « ordinaria », sta con altri due in un cubicolo di tre metri per quattro.

Secondo quanto prescrive il regolamento del '31, chi ha soldi può concedersi una cella a pagamento. E' una concessione di cui si avvalgono spesso gli arrestati per sfruttamento, quelli stessi che ogni mattina ricevono il telegramma con un « Ti amo », spedito nella notte dalla ragazza che ha terminato il « servizio ».

I protettori ricevono pacchi interni — confida un agente di custodia —, quasi mai finiscono tutto il ben di Dio che c'è dentro e allora fanno un gioco che la dice lunga sulle condizioni igieniche delle Nuove: sospendono sull'apertura del gabinetto un frutto o una pagnotta e si divertono a osservare i salti dei topi, grossi come gatti, che cercano di afferrare la preda ».

Vittorio Massori
Alessandro Rigaldo

Sul boulevard

Ecco l'abito spaziale di Antoine in Bld. Saint-Germain

donne confidenziale

oggi festeggiamo

S. Paola vedova. S. Policarpo. S. Alberico.

OGGI mercoledì 26 gennaio: il Sole è sorto alle 7,36 e tramonta alle 17,24. La Luna si trova nel 3° giorno dopo il Primo Quarto.

Siete sicure di piacergli?

Siete una ragazza che piace? Se è così lo sapete certamente, ma fate comunque questo test, potrete ricevere delle sorprese. Se invece avete ai vostri piedi un vostro fascino, questo piccolo studio del vostro comportamento potrà essere utile e vi porterà forse a scoprire che il vostro successo coi ragazzi è molto maggiore di quello non pensiate.

● *Quali sono le due qualità che deve avere l'uomo della vostra vita? (a) bello, (b) sportivo, (c) intellettuale, (d) ricco, (e) ricco, (f) lavoratore, (g) simpatico, (h) gentile.*

● *A vostro avviso in che modo una donna può contribuire alla riuscita del matrimonio? (a) aiutando il marito a far carriera; (b) dedicandosi anch'essa ad una professione; (c) preparando dei piattini e facendo in modo che l'atmosfera di casa sia armoniosa; (d) avendo dei bambini.*

● *Cosa pensate del matrimonio? (a) che si può vivere con un uomo ed avere dei bambini senza passare in municipio; (b) che il matrimonio non è che un pretesto per poter vivere insieme con la benedizione di tutti; (c) che il matrimonio è un fine supremo e che bisogna rimanere vergine fino al grande giorno; (d) che il matrimonio è un'unione d'anime e di corpi.*

● *Qual è per voi il modo migliore per passare una serata? (a) al cinema; (b) in un teatro d'avanguardia; (c) a una festicciola; (d) o semplicemente a casa vostra con un libro.*

● *A proposito di festa, preferite... (a) quelle dove si balla molto e si fanno entrare i tanti; (b) quelle dove si discute tutti insieme di argomenti impegnati; (c) una merenda all'aria aperta; (d) o decisamente non vi piacciono le feste.*

● *L'avete incontrato da amici. Vi invita a fare un giro in macchina. Su una strada deserta la vettura fa un guasto o almeno così dice lui. Voi... (a) scoppiate a ridere dicendo che è un vecchio trucco; (b) gli domandate di passarvi il volante per provare; (c) suggerite di andare a piedi fino alla più vicina cabina telefonica; (d) vi rintanate impaurita in un angolo dell'auto.*

● *Siete in una strada affollata quando il vostro accompagnatore vi prende la mano, la stringe e non la lascia più. (a) gli dite « non in pubblico » e spariate via; (b) gettate sguardi sperduti intorno per vedere se non c'è nessuno di vostra conoscenza; (c) vi avvicinate e gli posate la testa sulla spalla; (d) siete semplicemente contente.*

● *Siete tutti e due con un gruppo d'amici quando cominciate a raccontare una barzelletta che avete già ascoltato mille volte. (a) fate la storia al posto suo; (b) gli dite basta; (c) ascoltate e ridete insieme agli altri; (d) lo guardate con occhi pieni di ammirazione come se lo ascoltaste per la prima volta.*

● *Nella folla un atante sconosciuto, confondendosi con una sua amica vi abbraccia appassionatamente. (a) gli mpgerite di fare colazione insieme per approfondire la conoscenza; (b) protestate vivacemente; (c) la prendete sul ridere; (d) vi vendete rossa e sperite.*

● *Ogni tanto incontrate quella splendida ragazza che trova l'attrattiva in tutte le riunioni. Pensate che queste regolette delle feste siano (a) pericolose come rivali; (b) vi impressionano e vi intimidiscono; (c) le invidiate; (d) o le ritenete poco interessanti.*

Ora calcolate voi il punteggio:

Numero 1:
a (4), b (2), c (5), d (4), e (5), f (1), g (2), h (1).
Numero 2:
a (5), b (6), c (2), d (1).
Numero 3:
a (5), b (4), c (3), d (1).
Numero 4:
a (2), b (5), c (4), d (1).
Numero 5:
a (4), b (5), c (2), d (1).
Numero 6:
a (4), b (5), c (2), d (1).
Numero 7:
a (5), b (1), c (4), d (2).
Numero 8:
a (3), b (5), c (2), d (1).
Numero 9:
a (4), b (5), c (2), d (1).
Numero 10:
a (4), b (1), c (2), d (5).

Se il vostro punteggio è stato di (60-69) punti. Siete una ragazza intelligente di spiccata intellettuale, ma non avete la furbizia di dissimulare le vostre qualità. Più sempre quello che pensate. Risultato: avete tendenza a fare paura ai ragazzi che vi guardano con ammirazione e rispetto, ma quelli che possono rivalleggiare con voi vi esprimono malinconia.

Se avete totalizzato da 60 a 50 punti. Non avete difficoltà a risvegliare le attenzioni maschili. Il vostro fascino e la vostra simpatia che talvolta seducono i ragazzi, ma il vostro problema è che volete che essi restino al loro posto. Intimiditi, pochi fanno lo sforzo di andare al di là delle apparenze per scoprire la vostra vera personalità: libera, aperta, senza complicazioni, ma non così libera come le apparenze farebbero supporre.

Da 30 a 40 punti. Siete davvero fortunate: i vostri contatti con i ragazzi sono cordiali e amichevoli. Le ragazze vi apprezzano allo stesso modo dei maschi. Sapete molto bene come costruire la vostra barca ma non imponete mai le vostre idee. Un ragazzo intelligente non tarderà ad accorgervi.

Da 20 a 30 punti. Vorreste essere più popolare e ci arriverete facilmente. Tutto quello che dovete fare è essere più affettuose, meno fredde ed anche più docile. Bisogna che cominciate a credere in voi stesse e come voi non tarderanno a vedere anche gli altri.

Se avete totalizzato meno di 20 punti. I ragazzi vi vendono nervose e vi fanno paura. Vi penare non avete mai cercato di conoscervi più a fondo. Vi ripiegate su voi stesse convincendovi che siete più felice così. Rischiate in questo modo di risvegliarvi un giorno e scoprire che la vita più vi sta sfuggendo. Il tempo che uscite dal vostro guscio anche se questo per i primi tempi vi sarà difficile.

g. b.

Domani a pranzo

PURE' MISTA — Solitamente la purè si fa con una sola qualità di vegetale e quella di patate è la più usata: provate la ricetta odierna ed avrete un gusto differente, adatto per il contorno a qualsiasi pietanza di carne o di uova.

Fate lessare per soli dieci minuti nell'acqua salata un chilo di carote tenere, poi privatele della polla e, se le hanno, del filamento legnoso che passa in centro. Tagliatele a tocchetti e mettetele in un tegame dove in olio e burro ci sia mezza cipolla grande, od una intera piccola, tritata e già leggermente rosolata. Coprite il tegame e a fuoco lento continuate la cottura fino a che le carote siano tenere.

Intanto cuocete in acqua salata mezzo chilo di patate farinose, poi scolatele bene e passatele al passaverdura con le carote lasciando cadere il passato in una casseruola che rimetterete al fuoco lavorando con un cucchiaio di legno mentre aggiungerete un bicchiere di panna liquida, un pezzetto di burro e infine due rossi d'uovo. Continuate a fuoco basso e lavorate la purè fino a che sarà soffice. Assaggiate per sapere se occorre aggiungere sale e se vi piace mettete un cucchiaino di zucchero che renderà il sapore più amabile. Servite molto caldo assieme alla vivanda che la purè deve completare.

Adele

Follie (ma classiche) da Parigi

I grandi sarti, dopo le bizzarrie del '71, hanno messo giudizio - Come vestirà la donna per Yves Saint-Laurent, Lanvin, Chanel

nostro servizio

Parigi, mercoledì sera.

La tendenza che stamani mi accompagnava da Balmain, lo sapeva già: una ventata classicheggiante avvolge la moda della prossima primavera. La tendenza è normale, al ginocchio o appena più su, tornano gli chemisier, a cui soltanto Yves Saint-Laurent due anni fa aveva dato spazio nelle sue collezioni, l'abito che si usa chiamare principesse e infatti taglian in sbieco, in seta tessuto, presta un'aria da altiera regina, cioè poco o nulla concede alle audacie dell'abbigliamento; avanzano stuoli di *tailleurs* ultra classici, la giacca lunga, bene abbottonata, sulle gonne a pieghe, pieghine e pieghe, i mantelli chimono non giocano affatto a non apparire mantelli.

« *Han fatto tutto!* — commentava la tendenza — *le gonne a terra e gli shorts fin quassù, che volete che facciano ora? Per forza tornano indietro!* ». Ma pareva contenta come la stampa francese, che loda il saggio Christian Dior, i suoi *abiti-pantaloni* in lana sottile, completati dai *tre quarti*, i suoi *tailleurs* in tono pastello con la giacca maschile o cortissima e cinturata, i mantelli svasati in *double face*, gli abiti sottolineati all'orlo da un breve volant.

Ieri è stato Lanvin ad opporsi a Balmain: una girandola continua di colore, di trovate, forse non tutte accettabili, a meno di convertirsi in zingarelle, piratesse, infanta di Spagna o saperlipopette, ma adattissime a contrastare e vorremmo dire equilibrare la « Jolie Madame » di Pierre Balmain, molto signorile, molto raffinata, ma più adatta a una collegiale di lusso un po' cresciuta che alla giovane donna di oggi. Sia pure in perpetua attesa di un ritorno all'abito di stile intramontabile. L'idea base di Lanvin è la gioia di sfiorare dei tessuti, cosa facilissima ad ogni donna che si diletti di andare in cerca di scampoli, di combinarli non secondo i canoni dell'accordo o del contrasto, ma ad occhi chiusi; più stridono, gridano, fanno a pugni, meglio è. Lanvin dice che la gonna *plissé* in grossi quadri va benissimo con la camicetta a pallini, che per un insieme di giacchetta stile *sweater* tre tipi di tessuto diverso non bastano, fra gonna, blusa, scarpetta. Se c'è un fiore da appuntare, meglio, se il turbante, la stretta fascia che va dalla fronte allo *chignon*, è di *foulard* completamente diverso dal completo per colori e disegno, meglio ancora.

L'effetto fa pensare a qualche zona d'un sud favolesco: righe, baiadere, scozzese rallegrano i *tailleurs* con la giacca lunga e i cappotti delle tuniche, i mantelli in flanella con i revers arcuati, ricorre un tessuto tutto una coccinella, non solo rossa e gialla al naturale, ma verde e azzurra, che nel plissé acquista un risalto un po' stranino. Mai come gli abiti da sera, così diversi fra di loro e con numerosi nella collezione, da costituire la parte più interessante di Lanvin. La scelta è fra il jubilee in cuoio o dentelle con l'orlo a petali, il pigiama a righe orizzontali in *lamé* argento e oro.

Ieri sera due avvenimenti in chiave dissacrante. Courrèges ha presentato la sua nuova collezione, tutta sole e allegria, in uno studio a Neuilly, lo stesso dove in autunno vedemmo l'esplosivo *prêt-à-porter* di Mic-Mac. Ted Lapidus ha organizzato una coloratissima stampa per ristabilire il senso delle proporzioni, ritrovare l'inno all'Alta Moda, al di là di tutte le defezioni ed i *De profundis*, ormai ricorrenti a ricacciare indietro l'indossatrice ad una minima imperfezione del modello o del comportamento.

Ahimè, « *les dieux s'en vont* » e quel che resta non ne mantiene il ricordo. Anche Chanel sta cambiando. Certo i completi in *tweed* morbido, con le gonne a pieghe, le giacche sottili, le camicette con il *jabot* o la cravattina, i bottoni dorati e gli alamari ci sono sempre. Ma il tessuto è meno straordinario, gli accordi più banali e alcuni completi *tailleur* da passeggio sono scivolati al di sotto della fama intramontabile.

Lucia Sollazzo

Le mostre d'arte a Torino

Litografie da Picasso

In relazione a quanto pubblicato sul mercato artistico della grafica in Italia (Stampa Sera 24 gennaio) l'Associazione Piemontese delle Gallerie d'arte Moderna a proposito dei « Portraits Imaginaires » di Picasso e delle litografie da essi tratte ed esposte alla Galleria Torre, ci scrive:

« Si tratta di una serie di ventisette litografie, eseguite dal pittore-litografo Marcel Salinas e riprodotenti ciascuna uno dei "Portraits" dipinti da Picasso in maniera nel 1969 ed esposti a Parigi alla Galerie du Dragon. Picasso ha dato a questo lavoro la sua approvazione e il suo consenso, come dimostra il "bon à tirer" da lui firmato a consegnato al Salinas. La tiratura è suddivisa in due parti: A1/250-A250/259 per il mercato americano, F1/250-F250/250 per quello francese o comunque europeo: 500 esemplari in tutto. La galleria che ha esposto a Torino queste litografie intende in evidenziare nei suoi locali gli stampati pubblicitari del Cercle d'Art di Parigi, editrice dei "Portraits" sui quali Salinas stesso spiega il suo lavoro, del resto già ben chiaramente definito nell'intestazione: « Picasso portraits imaginaires (Vingt-neuf lithographies réalisées par Marcel Salinas d'après des Peintures sur carton) » ; non litografie originali, dunque, ma riproduzioni litografiche, unme precisa quel « d'après », escludendo ogni sistema di riproduzione fotolitografica o meccanica. Su ogni litografia una d'altra parte applicata l'etichetta editoriale relativa all'autenticità, alla tiratura e alla provenienza. Senonchè sul catalogo pubblicato dalla galleria in occasione della mostra per ben tre volte è stampato: « litografie di Picasso », errore che poteva indurre in equivoco, non facendosi altre tutta menzione alcuna del nome del Salinas quale autore delle litografie stesse. Si chiamano inoltre erroneamente « prove d'artista » anziché « prove di stampa » la riproduzione litografica con il « bon à tirer » di Picasso.

Essendo al corrente di un intenso traffico spurio di riproduzioni spacciate per litografie, di firme false apposte su fotolitoto varie, di stampe industriali firmate e numerate piuttosto di fantasia, il critico d'arte, interpellato per mezzo di lettere al giornale da lettori disorientati, giustamente interpretando la sua funzione, ha inteso chiarire i termini della questione ed un pubblico in gran parte ignaro della fondamentale differenza tra la dicitura « da Picasso » (corretta traduzione del qual « d'après » e quella erronea « di Picasso » che era stata usata e che, data da un intenditore (quale appunto l'articolista) significa: « litografia originale eseguita direttamente sulla pietra o lastra dall'artista stesso, da lui ideata come opera nuova — e non riproduzione di altrui dipinto preesistente — e da lui medesimo firmata e numerata su ciascuno dei fogli che compongono l'intera tiratura ».

Ai qui la possibilità, per chi avesse ignorato l'esposizione in galleria dei testi pubblicitari in francese, di attribuire al mercante un non corretto comportamento commerciale. Il critico che ha visitato la mostra conoscendo già le litografie per averle viste in precedenza nella medesima galleria o altrove, e che in ogni caso faccia astrazione dalla mostra stessa) si riprometteva di mettere in guardia il pubblico dal pericolo truffaldino così florente in Italia. Il suo intervento ha finito in tal modo per coinvolgere nel suo giudizio il nostro quotidiano che con il suo comportamento durante l'esposizione mostrava di svolgere un lavoro corretto nella l'Associazione esige da ogni suo aderente.

Il presidente

il medico della famiglia

Un grave indizio

Il signor Francesco I. (Torino) ci scrive:

« Da qualche tempo mio padre, quasi settantenne, non ha appetito e la carne gli provoca un senso di nausea; non accusa dolori allo stomaco ma non gli riesce di mandar giù alcun pochissimo cibo. Il medico ha consigliato di sottoporlo all'esame radiografico dello stomaco. Vorrei avere il parere di un chirurgo ».

Risponde il prof. G. Passariello, primario di chirurgia all'ospedale Mauriziano di Torino.

— Lo scarso appetito ed in particolare la ripugnanza per la carne, sperie nei soggetti anziani, è uno dei segni che possono far sospettare la presenza di un tumore maligno allo stomaco. Ecco perchè diventa necessario l'esame radiografico. Nel suo caso, se l'esito sarà negativo — com'è auspicabile — consiglio ripetere fra tre o quattro mesi; nel frattempo dovrà rimanere sotto costante controllo medico.

Il problema della guarigione del cancro allo stomaco è legato alla possibilità di una cura radicale: l'operazione che si presenta al chirurgo è relativamente facile. Si tratta di una resezione gastrica, quando il tumore è riconosciuto precocemente, se è localizzato e se è di piccole dimensioni. Quando invece si ha una metastasi avanzata — quando cioè il tumore è esteso ed ha dato luogo alla disseminazione peritoneale — non c'è più nulla da fare. La condizione essenziale dunque per la guarigione del cancro è una diagnosi precoce. Nel caso di suo padre potremmo essere ai primi sintomi: l'inappetenza e la ripugnanza alla carne. Perciò, ripeto, sarà necessario una radiografia ed un esame endoscopico medico, se questo risultasse negativo.

cashmere shop
vidor
COLLEZIONE
SALDI Vidor
sconto sino al 50%
via roma 338 tel.547654
maglieria in cashmere lamb's wool lana
GRATIS OFFERTA tessera sconto 10%

COSTUMI CARNEVALE
Vastissimo assortimento per bambine e maschietti a prezzi occasionali
BABY CLUB
CENTRO ABBIGLIAMENTO BAMBINI
Via Nizza 43 - Telefono 669.696 - Torino

Pellicceria TORTA
Fondata 1904
Via Roma 42 - Torino - Tel. 546.596
Vendita di fine stagione
Ogni capo col prezzo scritto e controllato
Certificato di garanzia
Inizio domani

SUPERMATERASSI
...tutte le grandi marche!
Corso Giulio Cesare 27 bis - Tel. 850.857
Via Cibrario 73 - Telefono 748.755 - Torino
TUTTI I PREZZI
TUTTE LE MISURE
TUTTE LE GARANZIE

cronaca cittadina

SUPERMATERASSI
...tutte le grandi marche!
Corso Giulio Cesare 27 bis - Tel. 850.857
Via Cibrario 73 - Telefono 748.755 - Torino
TUTTI I PREZZI
TUTTE LE MISURE
TUTTE LE GARANZIE

Molinette: mancano i posti, protesta la commissione interna

Nei corridoi con la bombola

I sindacalisti chiedono che il reparto a pagamento dei pensionanti venga aperto a tutti per alleviare il disagio dei malati meno abbienti - Il direttore sanitario: «Ora è pronto un progetto per la ristrutturazione di tutto il complesso»

La commissione interna dell'ospedale San Giovanni Battista ha ripreso posizione contro i reparti di degenza a pagamento, sottolineando per contro lo stato di insostenibile disagio dei mutuati.

In un ordine del giorno, affisso nei corridoi delle Molinette, si legge: «L'annoso problema della degenza [illegible] verga al più presto affrontato e risolto; e finisca il triste spettacolo dei mutuati nei corridoi. Si chiede inoltre l'abolizione del reparto pensionanti che dovrebbe essere attivato al ricovero di [illegible] di [illegible] sociale».

Ogni mattina nei corridoi delle Molinette ci sono infermi. Sono quelli giunti durante la notte, o visite in fretta di casi gravi. Il giorno seguente si cerca di sistemarli nei più sovraffollati reparti: si ha talvolta l'impressione che il trasferimento sia più sollecito se agevolato giornalisti e fotografi. Stamane, nel corridoio della degenza temporanea, erano sistemati alla meglio nove ammalati, uno di questi aveva la bombola dell'ossigeno accanto al letto. Verso le 8,30 i pazienti sono stati portati nel reparto di degenza già al limite di saturazione. «E' stato progettato per accogliere 60 letti — *dice il primario, prof. Rocchia* — oggi ce ne sono 180. Il 25 per cento dei malati che giungono qui sono stati respinti dagli altri ospedali. Noi, non rifiutiamo il ricovero a nessuno».

«C'è già il progetto esecutivo di un nuovo e moderno padiglione — *dice il direttore sanitario, prof. Alberto Rocco* —. Capterà un centinaio di letti che, aggiunti a quelli già disponibili, dovrebbero risolvere il problema di una sistemazione dignitosa».

«Credo che l'approvazione di questa nuova opera sarà il primo atto del nuovo consiglio di amministrazione del [illegible]

Ore 8, alle Molinette: malati, anche gravi, sistemati nei corridoi (Foto Moisio)

[illegible] riene da pochi giorni. Per quanto riguarda l'abolizione dei reparti dei pensionanti — *continua il prof. Rocco* — una loro diversa [illegible] non risolverebbe un problema che richiede una [illegible] più ampia [illegible]. Non dobbiamo dimenticare nemmeno la legge Mariotti del '68, che prevede, entro il '75, l'impiego a tempo pieno dei medici ospedalieri, permettendo loro di svolgere, nell'ambito dell'ospedale stesso, la loro attività privatistica. Questo provvedimento farà sì che gli uomini di maggior valore non si allontanino dagli ospedali, attratti dai maggiori guadagni offerti dalle [illegible] private».

I sindacalisti che hanno firmato l'ordine del giorno ne riconoscono il concetto ispiratore. «La riforma sanitaria prevede la sperimentazione non soltanto dei reparti a pagamento negli ospedali pubblici, come le Molinette, ma anche la graduale abolizione dell'assistenza medica in cliniche private. In attesa di questi obiettivi, ancora lontani perchè la riforma sanitaria non è entrata in vigore e non si sa quando sarà approvata, è urgente mettere almeno a disposizione dei mutuati più bisognosi lo spazio che alle Molinette è ancora riservato a chi può permettersi di pagare circa 24 mila lire al giorno per il solo letto ed il vitto».

temperatura di oggi	
massima	+1,5
minima	—2,2

Il Bollettino meteorologico segnala inoltre: temperatura media (notturna) —2; ore 6 —1,8; pressione 737,4; umidità 86%. Cielo poco nuvoloso. Previsioni: poco nuvoloso, visibilità ridotta al mattino (nebbia), calma di vento, temperat. in lieve aumento. Temperatura a Caselle: max. +3; min. —4,6; ore 8: —3,3.

Il misterioso attentato di via Confienza

Incendiato per vendetta il magazzino di tessuti

Polizia e carabinieri indagano nella cerchia degli ex dipendenti

Il negozio è stato devastato. Accanto: Giuseppe Canzio, il proprietario

Carabinieri e polizia proseguono le indagini sull'incendio appiccato verso le 20 di ieri sera al magazzino di tessuti «Augetex» in via Confienza 14. Indubbio ormai che si tratti di un attentato, ma oscuri rimangono per ora i motivi che hanno indotto qualcuno a cospargere di benzina pezze di stoffa e scaffalature per poi lasciarli in preda al fuoco.

Gli inquirenti seguono diverse piste: la più importante [illegible] ad alcuni licenziamenti effettuati dalla direzione del magazzino qualche tempo fa. L'allarme è stato dato alle venti: una violentissima esplosione ha fatto accorrere decine di passanti, gli inquilini degli stabili attorno al magazzino si sono affacciati alle finestre, qualche vetro è andato in frantumi. Pochi istanti più tardi alte fiammate si intravedevano all'interno, mentre fra i crepitii si udivano distintissimi lamenti.

Sfondata la porta principale, tuttavia, nel magazzino in fiamme non è stato trovato nessuno. La polizia sospetta che l'incendio sia dilagato fulmineamente sorprendendo gli stessi attentatori.

Stamane i proprietari del magazzino — utilizzato come deposito per un negozio di via Bertolotti ? — Giuseppe Canzio, 72 anni, via Colombo 17, e Giuseppina Audisio, cinquantacinquenne, via Nicola Fabrizi 8, verranno interrogati con i dodici dipendenti.

[illegible] rappella Mormone di via Magenta 18/A, alle 19,30 avrà luogo una conferenza tenuta dall'anziano William H. Bennet, un'autorità generale della Chiesa di Gesù Cristo dei Santi degli Ultimi Giorni, venuto dagli Stati Uniti per far visita ai mormoni italiani. L'anziano Bennet è un assistente al Consiglio dei [illegible] Apostoli della [illegible].

Tacciono per paura altri commercianti minacciati a Grugliasco

Misteriose telefonate al negozio preso di mira dai tre ricattatori

E' stata la moglie di Vito Gigante a denunciare il racket - Un amico: «Ero presente al primo incontro tra i banditi e il negoziante; per intimidirmi mi hanno rovesciato la birra in testa»

«*E' finita un incubo. Stamattina finalmente ci siamo svegliati, abbiamo preso il caffè e letto, senza il terrore di guardarci negli occhi e leggere la vergogna di [illegible] su un ignobile ricatto subito per paura dei bambini e per noi*». E' Piera Gigante che racconta. E' la moglie del negoziante di tessuti che per due anni ha dovuto pagare la tangente a Salvatore Barone, capo dei rackets di Grugliasco. Ha 39 anni, ha un aspetto giovanile, deciso.

«*Sono stata io a denunciare quei banditi* — dice. — *Ho atteso che mio marito partisse [illegible] in montagna a sciare, e poco andata dai carabinieri. Forse lui è più responsabile. Ha ceduto perchè di fronte ad una minaccia che minaccia l'incolumità dei figli non si può rischiare. Ma non ce la facevamo ad andare avanti. Ci [illegible] su con le rimanenze*».

Anche oggi arriva nel negozio di via Sabaudia l'[illegible] Bruna Panicali: «*Non riuscivo a respirare. La signora deperiva a vista d'occhio, i bambini mi chiedevano che cosa avesse la mamma*». Sono quattro: Pier [illegible], 11 anni, Elena, 10 anni, Domenico, 8 anni e Paolo 4 anni. Dice il padre Vito Gigante: «*Sono a scuola. E' da mesi che li facciamo accompagnare dovunque vadano. Non sono mai da soli. Troppa paura*». Ha gli occhi [illegible], un filo di voce: «*Ci avevano [illegible] fino alle cinque di sette. Cinque milioni per la vita di una famiglia. O reagisci pagando di persona, o li denunci. Finalmente è finita... O per lo meno lo spero*».

Stamattina [illegible] anonimo chiedevano: «*Gigante?*» e lasciavano cadere la linea. «*Ci sono stati anche alcuni brutti ceffi a cazzeggiare qui attorno. Gente che avevamo visto col Barone*» riflette Piera Gigante.

La mafia a Grugliasco [illegible]. Non si limita ad alcuni individui. E' una diramazione [illegible] «casa-madre» di Torino. Ed il negozio di tessuti non è certamente l'unico ad essere stato taglieggiato. Il capitano Formato, che ha diretto l'operazione dice: «*La vittima [illegible] comincerà che è nel loro interesse denunciare il racket. Noi garantiamo la massima discrezione e, se necessario, li proteggeremo finchè tutta la banda non sia in carcere. Continuare a pagare non serve a nulla, e lo dimostra il caso di Vito Gigante*».

Salvatore Barone arrestato con i suoi due complici calabresi, Raffaele Serafino e Francesco Muraca, ufficialmente si definiscono imprenditori edili o muratori, hanno auto e appartamenti eleganti, ma in realtà non lavoravano. Hanno campato sul racket, realizzando cifre grosse. Nella sola casa del Serafino, oltre a preziosi orologi antichi, è stata trovata durante la perquisizione una collezione di monete romane che da sole vale 20 milioni.

Non hanno mai perso l'occasione per mostrare la loro «potenza». Anche nei bar, quando prendevano l'aperitivo dopo essere usciti dalla casa di Vito Gigante dove avevano incassato il loro «compenso» mensile. Ordinavano da bere e al momento di pagare, mettevano sul banco un proiettile di pistola.

Fare che pagassero tutti i loro conti con proiettili. E quando non bastava l'avviso, i proiettili li sparavano di notte, contro le porte o le vetrine della vittima.

Però [illegible] dice niente, nessuno sa niente. «*Qui nessuno ha mai pagato la consumazione con dei proiettili*» afferma Pino Buscosa, proprietario della pizzeria in cui il Barone trascorreva parte del suo tempo. Eppure un anno fa nel locale sono stati esplosi ben 7 colpi di pistola, forse qualcuno è ancora nel soffitto. Buscosa stamane dormiva e la moglie Miranda è andata a svegliarlo. Anche lei conferma di non sapere nulla.

Olindo Le Penne, 32 anni, via Leonardo da Vinci 173, amico del Gigante, racconta: «*La sera che Barone ha mandato a chiamare Vito, c'ero anch'io. Il bandito si è subito arrabbiato. Pensava che fossi stato chiamato come testimone. Mi ha minacciato ripetutamente. Mi ha spinto. Voleva che bevessi una birra. Ho rifiutato e me l'ha versata addosso. Siamo venuti alle mani. Ci hanno separati. Qualche giorno dopo, accertato che mi trovavo il proprio per caso, mi ha mandato a dire che la mafia era convinta che io ero un bravo ragazzo: potevo mandare a «circolare». L'inchiesta continua.*

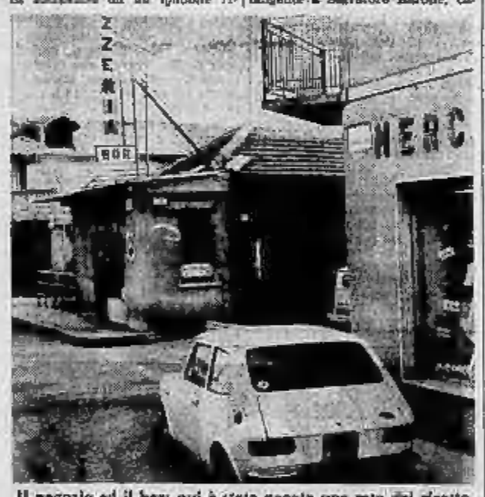
Il negozio ed il bar: qui è stata pagata una rata del ricatto

Il commerciante Vito Gigante con la moglie Piera

Olindo Le Penne, aggredito dal Barone. Mimma Buzzetta

Ha ucciso una mondana per rubarle i gioielli

Il delitto scoperto ad Alessandria - Stamane il processo d'appello

Con una [illegible] all'ergastolo inflittagli dai giudici popolari di Alessandria, Ottavio Buccafurni, 38 anni, che [illegible] con [illegible] collaiate Rosalba Fiocco, una mondana di 43 anni, per portarle via cinque milioni di gioielli, è comparso stamane davanti alla Corte d'Assise di appello invocando una pena che gli permetta di lasciare un giorno, anche se molto lontano, il carcere. A piede libero s'è presentata in aula la sua amante Clara Gallo, 40 anni, che ebbe un anno e mezzo condannato perchè ritenuta colpevole di favoreggiamento.

Il delitto, compiuto la sera del 13 novembre 1969, è stato rievocato in aula dal consigliere relatore. La vittima fu trovata la mattina del 14 novembre nel suo [illegible] di corso Acqui; nel ricco Cristo di [illegible]. L'assassino aveva inferito su di lei con un coltello da cucina, pugnalandola al petto, alla schiena e sul collo. Le indagini per scoprire il colpevole non portarono ad alcun risultato, ma un episodio fortuito svelò il mistero.

Il Buccafurni, che aveva abbandonato a Novi Ligure la moglie ed i tre figli, si era stabilito in casa della Gallo la quale si guadagnava da vivere incontrandosi con «clienti». Il tortoniese Bruno Mandirola, 38 anni, recatosi a trovare la donna, dopo l'incontro galante si rifiutò di pagare la somma pattuita. Interviene il Buccafurni che lo costringe a lasciare in pegno la giacca ed il soprabito. Il tortoniese denunciò il fatto in questura ed il Procuratore della Repubblica ordinò l'arresto della coppia.

Proprio il giorno prima la Gallo aveva lasciato presso la trattoria San [illegible] di Alessandria un pacco pregando di conservarglielo. L'oste lo consegnò ad un amico della donna, il commerciante Teresio Amelotti, il quale, [illegible] che [illegible] gioielli, lo recapitò ai carabinieri. Si trattava dei preziosi rapinati alla Fiocco.

Il Buccafurni negò di essere l'autore del crimine, ma davanti alle prove in contrasto a confessare. «*Conoscevo lo mondana* — dichiarò — *da tre anni. Abbandonato la mia famiglia mi recai da lei proponendo di ospitarmi. Mi rise in faccia. Quella sera andai a chiederle un prestito di 5 mila lire. Era gelosa della Gallo e mi insultò. Mi diede pure uno schiaffo. Persi la testa. Afferrai il coltello e la colpii più volte*».

I giudici lo ritennero colpevole anche di sfruttamento, rapina e violenza privata [illegible] per questi resti gli inflissero 0 anni e mezzo assorbiti dalla pena di vita.

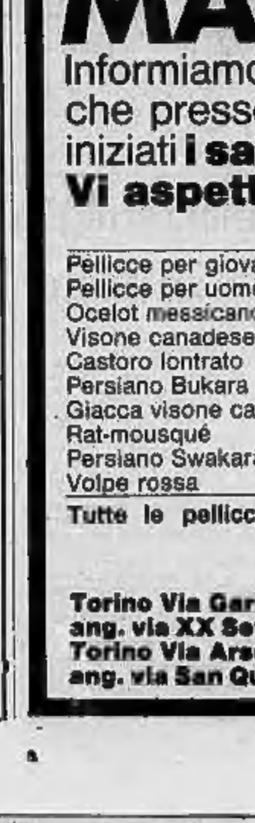
Ottavio Buccafurni in aula con l'amante Clara Gallo

Oggi al mercato

Mercati generali. Segnalate buone disponibilità di insalate (100-220 al kg.), carote (75-85), patate (35-45), finocchi (40-80), cime di rapa (55); pere (40-150), mele (40-150), arance (70-145), mandarini (80-150).

Frutta e verdura. Confronto fra i prezzi rilevati nella zona di via don Grioli: cosine 250-300, carciofi Sardegna con spina 70-80, [illegible] 150-200, cavolfiori coronati 170-200, cavoli verza 120-150, cicoria catalogna 120-150; cime di rapa 120-150, cipolle gialle 90-100, [illegible] 150-180, lattuga cappuccio 300-400, radicchio rosso di Verona 600-800, patate bianche estere 70-90, spinaci ricci 250-300; mele golden 200-250, mele [illegible] 200-250, [illegible] renette 200-250, pere [illegible] 120-150, pere [illegible] 150-180, arance tarocco 250-300, mandarini 150-200.

Carni. In via S. Marino quasi i prezzi al chilo dei vitelli: primo taglio 3800, noce 2500, vena 2900. In via Mongineyro: primo taglio 2900, noce 2800, vena 2900.

echi di cronaca

la TV non funziona?
telef. 251.677 - 296.949
677.575, la Or.Te.S. Bertossi o ripara subito o consegna un TV portatile in prestito.

TV da riparare? 760.111
pronto intervento 596.879
in 20 minuti i migliori tecnici vengono a casa vostra. Or.: 8-22.

Piatino pianoforti, via Po 6
Tutte le marche. Occasioni, noleggi ribassabili, rateazioni, accordature, restauri, perizie. Acquisti usati. Telefono 530.257.

Grandig concessionario
[illegible] Lombardia 200-209 bis. Vendita e centro assistenza. Intervento rapido non tecnici specializzati. Telefonare 733.993.

Delsarto confezioni
gli articoli fine serie con [illegible] DELSARTO sono realmente fortunato occasione. Per Lui, Lei, i Ragazzi. Via Roma 283-271.

centro Revlon
sono aperte le iscrizioni ai corsi di Estetica del viso e del corpo, Manicure e Pedicure. Via S. Teresa 19, (telefono 542.369.

TV da riparare? Chiamate 658.803 Santospirito TV
la soc. soccorso urgente TV invia in 30 minuti un tecnico a casa.

sposi
Tutto per il corredo. Lenzuola trapunte tappeti ecc. Qualità prezzo assortimento. Serietà. Canale, via Carnovana 5 (P. Nuova).

antifurto
Potent - Tel. 296.330
protegge alloggi e negozi. Via Venaria 61/11.

costumi carnevale
Il più vasto assortimento al Baby Club, Centro Abbigliamento Bimbi, via Nizza 45, tel. 650.898.

tappezzerie in carta applicatela da voi senza spesa!
è un nuovo modo per rendere magnifica la vostra casa, senza spesa per l'applicazione e comperando direttamente dalla Fabbrica. Con quanto spenderemo per far tappezzare una camera tappezzerete da voi l'intero alloggio. Le nostre istruzioni, semplici e precise, sono pratiche ed efficaci; le carte tappezzerie, lavabili e strutturate, sono bellissime e varie. Direttamente dalla Fabbrica: via Madama Cristina 125.

Referendum tra i lettori di "Stampa Sera,,

SCEGLIETE VOI LA GIACOMETTA

Queste sono le tre finaliste, scelte da una giuria tra le aspiranti al ruolo di Giacometta. Ora tocca ai lettori eleggere la sposa di Giandòja. Sbarrate con una croce il quadratino sotto la fotografia della candidata che preferite. Ritagliate la scheda e speditela a «Stampa Sera», via Marenco 32, 10126 Torino. Tutti i tagliandi dovranno arrivare entro la mezzanotte del 3 febbraio. Il giorno successivo, a Villa Sassi, dopo lo spoglio dei voti, sarà proclamata l'eletta.

☐
Erica Mariatti, 17 anni, capelli castani. Fa di tanto in tanto l'indossatrice. Sa il francese e l'inglese e sta studiando il tedesco. Vuole diventare hostess

☐
Claudia Sala, 17 anni, nata in America da genitori italiani. Da sei anni vive a Torino. Studentessa del liceo scientifico, vuole fare la hostess sulle navi

☐
Marzia Feccioli, 18 anni. Fa l'indossatrice e, la sera, frequenta una scuola magistrale. Sua maggiore aspirazione: un marito, una casa e dei bambini

PELLICCERIE MARCHISIO
Informiamo l'affezionata clientela che presso i nostri negozi sono iniziati **i saldi di fine stagione. Vi aspettiamo!**

	Valore reale	Prezzo di vendita
Pellicce per giovani	L. 110.000	da **L. 40.000**
Pellicce per uomo	L. 280.000	da **L. 95.000**
Ocelot messicano	L. 1.300.000	da **L. 680.000**
Visone canadese oriz.	L. 950.000	da **L. 395.000**
Castoro lontrato	L. 600.000	da **L. 250.000**
Persiano Bukara	L. 600.000	da **L. 290.000**
Giacca visone canad.	L. 380.000	da **L. 180.000**
Rat-mousqué	L. 380.000	da **L. 150.000**
Persiano Swakara	L. 300.000	da **L. 160.000**
Volpe rossa	L. 450.000	da **L. 180.000**

Tutte le pellicce hanno il certificato di origine.

Torino Via Garibaldi 4
ang. via XX Settembre T. 546373
Torino Via Arsenale 38
ang. via San Quintino T. 538453

i lettori ci scrivono

In pensione per forza

« In data 18-3-1971 il sovrintendente del Teatro Regio, comm. Giuseppe Erba, ci ha comunicato che il consiglio di amministrazione, considerato che avevamo raggiunto i limiti di età per il collocamento in pensione, aveva deliberato la cessazione del rapporto di lavoro alla data del 15-10-1971. In seguito abbiamo scoperto che detta delibera fa parte del regolamento organico del personale dipendente dall'Ente stesso che all'art. 35 contempla la dispensa dal servizio per raggiunti limiti di età, precisando che per limiti di età si intende quelli previsti dalle leggi. Ma al Regio non erano mai avvenuti prima d'ora licenziamenti per superati o raggiunti limiti di età. Era sempre accaduto che il dipendente al direttore di sua volontà quando lo riteneva opportuno. Nei nostri confronti è stata compiuta una grave ingiustizia dal lato sindacale e giuridico in quanto:

1) la sentenza della Corte Costituzionale del 6-12-1965 aveva consentito ad una donna, agli effetti dell'art. 3 e 3 della Costituzione, il diritto di lavorare sino all'età di 60 anni, come l'uomo, e solo al raggiungimento di tale età andare in pensione come l'uomo;
2) la sentenza della Corte Costituzionale del 14-7-1972 ha dichiarato illegittima la posizione assunta per i lavoratori assistiti dalla legge n. 604 (sulla giusta causa) del 15-7-1966 in quanto sancisce che nessuno può essere licenziato per "ragioni di età", neanche quando il lavoratore ha raggiunto il 65° anno.

« Malgrado l'esistenza di questo stato giuridico un uomo di 60 anni ed una donna di 53 anni siamo stati costretti ad abbandonare il posto di lavoro anche se dichiarati idonei professionalmente dal loro diretto superiore artistico, il maestro del coro Antonio Brainovich. Non si sono considerati i nostri sacrifici fatti negli anni passati quando il Teatro Regio non era "stabile" come ora e si lavorava tre o quattro mesi all'anno e gli artisti del coro che rimanevano a Torino dovevano per forza avere un'altra attività che coprisse la disoccupazione nella sosta stagionale del Teatro Regio ed erano costretti a lavorare, nel periodo del contratto a termine, ben 11 o 13 ore al giorno saltando i pasti e rubando ore al sonno. Tant'è vero che in venti anni solari abbiamo maturato soltanto otto anni lavorativi al Teatro Regio. Allora che il Teatro Regio aveva bisogno di noi non ha mai fatto discriminazioni sull'età, anzi scritturava anche le coriste ed i coristi a 60 anni passati.

« Dati questi precedenti, ci sembra illogico che il consiglio di amministrazione del Teatro Regio deliberi la dispensa dal servizio di persone ancora dichiarate idonee professionalmente, soltanto perché hanno raggiunto i limiti di età, senza considerare che hanno maturato solo otto anni lavorativi su 20 soltanto (i sindacalisti che fanno parte del consiglio di amministrazione del Teatro Regio non hanno visto l'assurdità di questa delibera?) e non hanno raggiunto i 15 anni contributivi per avere diritto alla pensione.

Salvatore Guarlotti (60 anni)
e Bruna Canavotti (55 anni)
coristi del Regio

Strazianti muggiti

« Mi rivolgo a voi perché facciate tutto il possibile per far cessare uno stato di cose che offende la nostra sensibilità e l'amore che ognuno di noi deve sentire verso ogni creatura, sia uomo sia animale. Verso Natale, nella stazione di Porta Nuova, siamo su un treno ad aspettare la partenza per Genova. A lato del nostro convoglio c'era un treno merci che mi dissero fermo già da parecchio tempo, da cui partivano muggiti strazianti di poveri buoi provenienti da lontano.

« Chissà quanto freddo e fame e stanchezza hanno dovuto sopportare le povere bestie! Facciamo doverie uccidere per nostro nutrimento, è una necessità crudele, ma almeno non facciamo soffrire inutilmente.

« Temo che ciò che sentii quel giorno a Porta Nuova si ripeterà sovente e forse ogni giorno.

A. G. Rossi

Lotto

Dopo il terremoto della precedente settimana (quando usciranno tre ultrasorteggiati), sabato scorso l'estrazione è stata tranquilla, se si eccettua la ricomparsa del primatista di Venezia, il 20, che mancava però da sole 41 settimane. Perfetto al comando della graduatoria è sempre il 76 di Torino (140 assenze consecutive); lo segue, a grande distanza, il 14 di Cagliari (108).

Assenti Gemelli e Verticali, poco da segnalare anche fra i terni, solo due, entrambi nelle Figure: a Genova con la serie 9 (73-36-41) e a Roma nella 4 (31-52-45).

Numeri in maggiore ritardo nelle 10 ruote dopo l'uscita del 22 gennaio 1972:

BARI: 52 (da 68 sett.); 64 (49); 33 (48); 25 (45); 72 (45); 81 (43); 6 (41); 40 (41); 37 (39); 38 (39).
CAGLIARI: 14 (106); 5 (80); 28 (71); 1 (61); 62 (52); 57 (47); 44 (43); 42 (40); 27 (38); 77 (33).
FIRENZE: 69 (88); 5 (82); 26 (66); 49 (53); 79 (59); 6 (53); 10 (52); 45 (49); 23 (45); 8 (43).
GENOVA: 55 (58); 8 (56); 19 (52); 83 (47); 58 (44); 83 (41); 45 (40); 42 (37); 69 (36); 38 (34).
MILANO: 51 (83); 87 (82); 84 (81); 63 (71); 9 (61); 37 (54); 5 (40); 19 (36); 37 (30); 12 (34).
NAPOLI: 13 (75); 78 (73); 50 (40); 84 (39); 23 (38); 4 (35); 45 (34); 76 (33); 35 (32); 97 (32).
PALERMO: 78 (84); 43 (74); 9 (69); 63 (63); 75 (58); 7 (53); 46 (53); 19 (51); 50 (46); 71 (44).
ROMA: 42 (83); 84 (64); 71 (63); 76 (63); 69 (59); 14 (52); 32 (50); 10 (43); 78 (41); 5 (40).
TORINO: 76 (140); 15 (80); 68 (66); 44 (59); 8 (57); 13 (53); 97 (49); 1 (46); 25 (45); 97 (40).
VENEZIA: 59 (92); 38 (66); 42 (58); 9 (52); 32 (46); 26 (41); 48 (34); 86 (34); 18 (32); 87 (32).

Ritardi nel dare l'ambo nelle 10 ruote per i Gemelli, Verticali, Cadenze, Figure, Decine:

Gemelli: Bari, 11 sett.; Cagliari, 22; Firenze, 12; Genova, 8; Milano, 3; Napoli, 29; Palermo, 9; Roma, 22; Torino, 3; Venezia, 8.
Verticali: Bari, 6; Cagliari, 6; Firenze, 11; Genova, 23; Milano, 6; Napoli, 22; Palermo, 10; Roma, 12; Torino, 12; Venezia, 35.
Cadenze: Bari, 8 (35); Cagliari, 9 (70); Firenze, 3 (41); Genova, 3 (32); Milano, 5 (18); Napoli, 9 (28); Palermo, 5 (27); Roma, 2 (28); Torino, 3 (51); Venezia, 1 (25).
Figure: Bari, 8 (14); Cagliari, 7 (19); Firenze, 5 (20); Genova, 5 (23); Milano, 4 (18); Napoli, 5 (27); Palermo, 7 (27); Roma, 6 (50); Torino, 7 (38); Venezia, 8 (38).
Decine: Bari, 30.na (39); Cagliari, 40.na e 60.na (19); Firenze, 50.na (44); Genova, 60.na (36); Milano, 1.a (45); Napoli, 30.na (33); Palermo, 1.a (38); Roma, 30.na (34); Torino, 80.na (33); Venezia, 40.na (19).

I misteri delle Poste

« E' strano come gli uomini si affannino tanto per coprire enormi distanze sempre il più velocemente possibile, mentre non fanno nulla per evitare quelle brevi.

« Faccio un esempio: Roletto è un ameno paesello a 2 chilometri da Cantalupa, 9 da Pinerolo e 26 da Torino. Ha un unico è dotato di ufficio postale senza portalettere per cui il furgone che serve la zona lascia il " pacco valori " ma non la corrispondenza e di conseguenza neppure i giornali.

« Per le raccomandate, poi, il trattamento è di favore perché se per caso se ne spedisce una da Cantalupa a Roletto la prima tappa è Torino da dove viene poi fatta proseguire per Roletto, naturalmente. Ma da qui viene rimandata a Torino essendo l'ufficio postale di Rolette sprovvisto di portalettere. Da Torino allora viene mandata a Pinerolo e da qui, finalmente, viene recapitata al destinatario

Federico Giacomasso

Un sottopassaggio da incubo

« Suggerisco un'efficace cura dimagrante: a voi la scelta se con inappetenza o vomito. Per il primo caso: percorrere il sottopassaggio di Porta Nuova prima dei pasti. Per il secondo caso: dopo i pasti. Ossequi ».

M. Fontana

ANDY CAPP — il fumetto di Reg Smythe

(Copyright « New Blitz »)

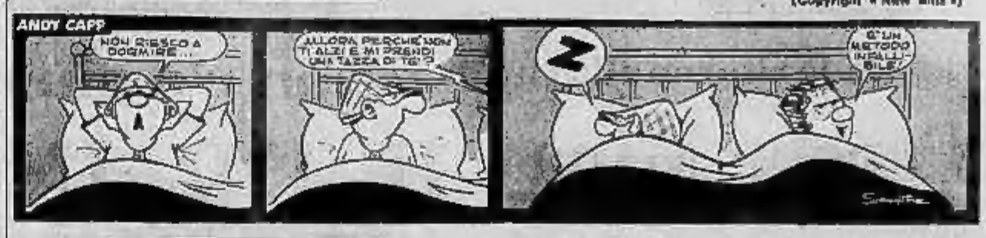

"SALLY BANANAS" — « Strip » di Charles Barsotti

(Copyright « Marka »)

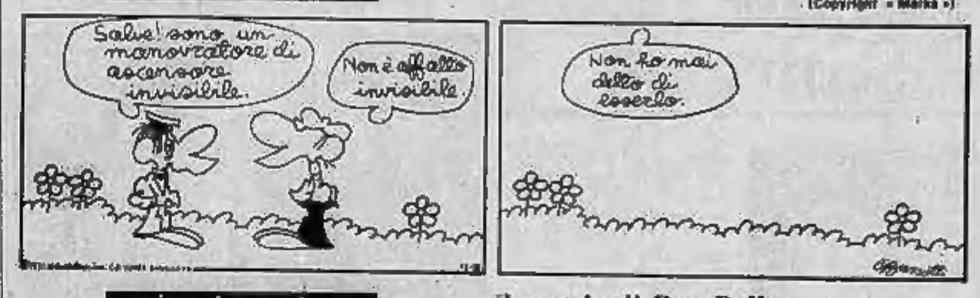

animal crackers — il mondo di Rog Bollen

(Copyright « Marka »)

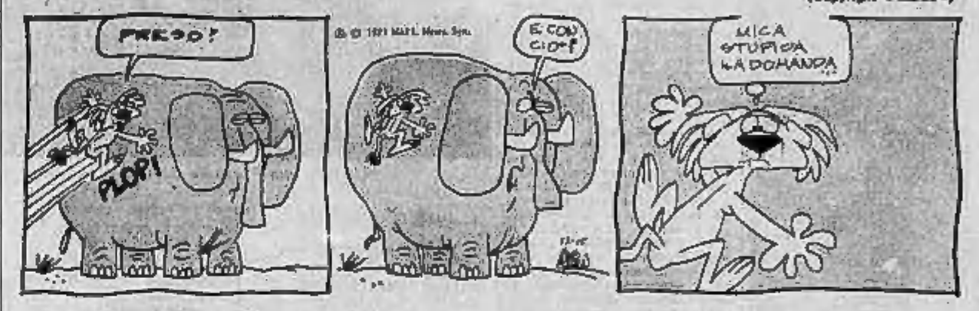

007 — Una cascata di diamanti

Da questa avventura di Fleming è stato tratto l'ultimo film con Sean Connery e Jill St. John (« New Blitz »)

OCTOPUSSY

Sotto la neve nel Tirolo è stato rinvenuto un corpo inanimato. Ecco lo spunto della nuova avventura (« New Blitz »)

DICK TRACY e l'astrologo

Sgominata la banda dei ladri di cani, il nostro celebre Dick si trova alle prese con il corpo di un affogato. Chi è?

(Copyright « Chicago Tribune » e « Stampa Sera »)

(144 - Continua)

RISOLVIAMO il cruciverba

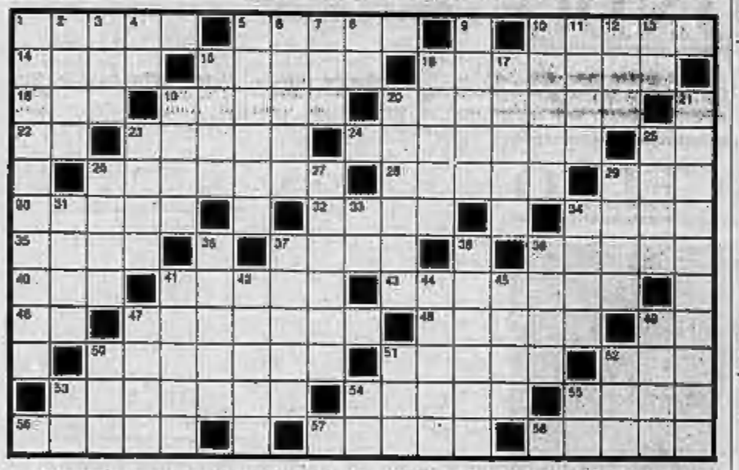

ORIZZONTALI: 1. Corre sulle rotaie; 5. Mastice la « erre »; 10. Elegante quella di visone; 14. Crudele nello stagno; 15. Lo precede il lampo; 16. Discendenti; 18. Uncini per pescatori; 19. Il nostro pianeta; 20. La campagna che circonda le città; 22. Messina; 23. Pause, fermate; 24. Ampiezza, estensione; 25. Onorevole (abbr.); 26. I maschi del gregge; 28. Il gambo del fiore; 29. Nome della Blyth; 30. Filetto dei boschi; 32. Rese famosa Cirano; 34. Tutt'altro che basse; 35. La bella Gastoni; 37. Ingrossi, vestiboli; 39. Un nolo Morris; 40. Insegnante (abbr.); 41. Non la mangia il vegetariano; 43. Bettola; 45. Novara; 47. Attacco per frecce; 48. Baccanale, festa orgiastica; 49. La terza nota; 50. Abiaso, burrona; 51. Figliolanze; 52. Questa cosa; 53. Massimo attore italiano; 54. Servono per legare; 55. Capitale tedesca; 56. James attore inglese; 57. Le particole nell'astensorio; 58. Soffrire.

VERTICALI: 1. Il nome del Renzo manzoniano; 2. La Franca moglie di Fo; 3. Ente nazionale idrocarburi; 4. Napoli; 5. Il Richard di Liz; 6. Sophia attrice; 7. Ultima regina di Spagna; 8. Sondrio; 9. E' ammazzato da pilloni; 10. Nazione; 11. Fiaccola; 12. Metallo prezioso; 13. Livorno; 15. Saggia l'intelligenza; 16. Lo cerca il disoccupato; 17. Ogni artista ha il suo; 18. Modulazione, intonazione; 20. Il presunto amante di Desdemona; 21. Unione di territori allo Stato; 23. Grava sul basto; 25. Infamia, disonore; 26. Stirling, corridore inglese; 27. Non frizionato; 29. Erba marina; 31. Il nome di Manfredi; 33. Arezzo; 34. Motivo... che si respira; 36. Rivoluzionario ucciso nel bagno; 37. Spelonche, grotte; 38. Tremendo, orrido; 39. Lago nordamericano; 41. Leslie attrice; 42. Lo è la persona onesta; 44. Topi; 45. Lui; 47. Guida nella notte le navi; 49. Celebre cantante italiana; 50. Si chiede applaudendo; 51. Il nome di Boone; 52. Con il; 53. Iniziali di Albertazzi; 54. Iniziali della Solari; 55. Bologna.

TROVERETE DOMANI LA SOLUZIONE

IL GIOCO DEGLI scacchi

Soluzione del problema di ieri: 1. Cd4 (se 1. ...d x c6 2. C x c6 matto; se 1. ...d6 o d5, allora 2. Dg5 o Df4 matto)

Lo studio

A. Troitzky (Niwa, 1910). Il Bianco muove e patta

Impariamo a giocare

(47ª lezione)

« Metabolismo » dei pezzi

Quando nella fase del centro di partita un schieramento riesce a conseguire un determinato vantaggio (anche un solo pedone in più), la strategia gius che si deve provvedere, senza perdere tempo, al cambio dei pezzi rimanenti, onde arrivare in un finale vincente. Questo per impedire all'avversario di tentare un contrattacco o di salvarsi (per esempio con uno scacco perpetuo). Ma, per procedere all'eliminazione dei pezzi, bisogna però essere sicuri di avere un finale vincente. Molte volte un giocatore, vedendosi superato dall'avversario sul piano tattico e strategico, crede di potere ristabilire le sorti della partita sottraendogli i mezzi che gli permetterebbero di vincere: quello concreto, di solito, si rivela errato. Un esempio: nella partita Rossolimo-Kramer (Beverwijk, 1956), riportata nel diagramma, il Nero, dopo la 12ª mossa, constatato che il Bianco esercita un completo dominio al centro, riesce di eliminare tutti i pericoli semplificando e imponendo la patta.

Giocò quindi Dc7 a cui seguì 17. Cc4,Ad6 18. C x A,D x C 19. Txa1,T x T 20. T x T; Te6 21. T x T+,C x T 22. c3,Cd6 23. Cc5,Cd7 24. C x C,D x C 25. De4,Dc5 26. D x D,c x D 27. Rf1,b5. A questo punto il grande maestro argentino ha un finale vinto: innanzitutto il Nero ha un pedone doppiato che gli impedisce di strutturare la maggioranza sul lato di Re, mentre a sua volta la maggioranza di pedoni bianchi sull'ala di Donna può decidere in breve, in secondo luogo il Re bianco può portarsi per primo al centro. Infatti seguirono ancora pochi tratti: 28. Rf2,Rf8 29. Re3,g5 30. h3, Re7 31. Rd3,Rd6 32. c4,g x c+ 33. b x c,b4 34. Re3,f5 35. Rb3, e il Nero abbandona.

Le miniature

Friedmann-Schneider (Grunfeld). (Carnovitz, 1931): 1. d4, Cf6 2. c4,g6 3. Cc3,d5 4. Cf3, Ag7 5. c x d5,C x d5 6. e4,C x c3 7. b x c3,c5 8. Ae2,0-0 9. 0-0, Cc6 10. d5,A x c3 11. Ab8,A x T 12. D x A,Cd4 13. C x C,c x d4 14. A x T,D x A 15. D x d4,Dd8 16. Ac4,Ad7 17. h3,h5 18. Ac3,a5 19. Tc1,Tb8 20. De7,Rf8 21. Tc7,Ae8 22. D x a5,Tc8 23. Dc3! il Nero abbandona.

(l'attacco di Torre)

Janowsky-Saemisch (Marienbad 1925): 1. d4, Cf6 2. Cf3, e6 3. Ag5, c5! 4. a3, Cc6 5. Cbd2, b6 6. c3, Ab7 7. Ad3, c x d4 8. e x d4, Ae7 9. Ce4, 0-0 10. De2, Dc7 11. h4, h6 12. Dd2, Cg4 13. Af4, d5 14. Ce3, C x C 15. D x C, h5 16. Th2, a5 17. d x e5, C x e5 18. C x C, d x e5 19. A x e5, Ae6 20. Dh5!, il Nero abbandona.

Richter - Duhrsen (Berlino 1930): 1. d4, Cf6 2. Cf3, e6 3. Ag5, h6 4. Ah4, c5 5. e3, b6 6. Ae2, Ab7 7. Ce5!?, d5 8. Ab3 x, Be7 9. Dh5!, d x e4 10. d x e5, Dd3 11. Cc3, D x g3 12. e x f6 +, g x f6 13. De5, Cd7 14. De7, il Nero abbandona.

Ferruccio Pezzuto

il rebus

di Italo Novità

(6-9-1 10-6)

SOLUZIONE:
SALATINA FRESCA
COMMA MANCHESTER LIN.
D O mianc. rian G. à rano L.
in S elet N A F. R pece =

bridge

Nel recente incontro di « Coppa Italia » fra la squadra di Torino-Ottolenghi e la squadra di Crema, vinto dai torinesi, si è ben comportata la coppia piacentina formata dalla signora Molinaroli e dall'avvocato Tirelli. Nella mezzanata che seguì la coppia sedeva in Nord-Sud e giocando un sistema convenzionale che ha come base il « Fiori Bleu-Team », è riuscita a dichiarare un non facile piccolo slam a fiori:

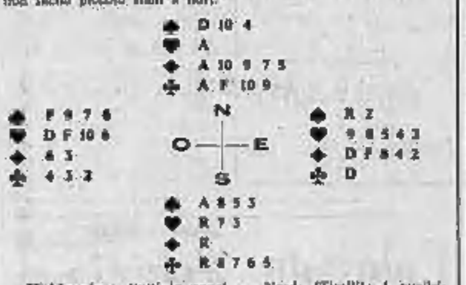

Dichiarazione (tutti in zona) — Nord: (Tirelli): 1 quadri; Sud (Molinaroli): 2 fiori; Nord: 2 quadri; Sud: 2 picche; Nord: 3 fiori; Sud: 3 quadri; Nord: 3 cuori; Sud: 3 picche; Nord: 4 fiori; Sud: 4 cuori; Nord: 4 S. A.; Sud: 5 fiori; Nord: 5 quadri; Sud: 6 fiori.

Le prime dichiarazioni sono naturali. Dopo l'appoggio a fiori da parte di Nord, Sud inizia la « cue-bid »; 3 quadri, 3 cuori e 3 picche sono appunto « cue-bid ». Anche il 4 cuori è una « cue-bid » e indica il possesso del Re. Il 4 S. A. chiede a Sud se ha ulteriori valori da indicare, e con la risposta di 5 fiori Sud afferma di cuore al minimo di quanto dichiarato; 5 quadri chiede ancora valori, ma Sud ha completato il quadro della sua mano e chiude a 6 fiori.

Soluzione del quesito ieri proposto — (Sud gioca 7 picche su attacco in atout). Sud batte 5 giri di atout e sul quinto scarta di mano una piccola quadri. Est è già compreso. Se scarta quadri, le quadri del morto diventano vincenti; se scarta fiori, Sud realizza Asso e Dama di fiori ed Est è nuovamente compresso fra cuori e quadri; se infine scarta cuori, Sud realizza le 4 cuori, che ora sono diventate vincenti, e giunge ad un finale a 4 carte con al morto 3 carte di quadri e l'Asso secco di fiori, e in mano Asso e Re secco di quadri e Dama seconda di fiori. In questultimo caso Est è compresso nei colori di fiori e di quadri (compressione degli onori secchi).

(A cura di Piero GASCO e Rodolfo PEDRINI)

Soluzione del cruciverba di ieri

B	A	R	I	■	M	A	R	I	N	A	■	P	I	P	E	T	T	A
A	L	T	■	F	O	L	A	T	A	■	C	I	N	E	S	E	■	S
R	A	■	S	I	N	O	D	O	■	Q	U	A	D	R	O	■	B	T
D	■	E	T	E	R	N	A	■	C	U	R	T	I	S	■	C	R	I
O	T	■	E	R	O	E	■	C	R	E	A	T	A	■	B	R	I	O
T	E	A	R	R	E	■	C	R	O	S	T	A	■	F	R	A	C	■
■	A	L	Z	O	■	A	R	I	S	T	A	■	B	R	A	C	C	O
J	U	D	O	■	G	R	E	M	B	O	■	G	E	A	Z	■	O	S
A	M	O	■	J	E	R	S	E	Y	■	P	R	A	N	Z	O	■	I
N	I	■	S	O	L	I	T	A	■	A	R	A	N	C	I	■	P	R
E	■	V	I	S	I	V	A	■	G	I	U	N	C	O	■	N	E	I
T	E	R	R	E	N	O	■	I	D	E	A	T	O	■	D	O	R	S

Il grande ritorno alla tv

Perché Mina dice no a Sanremo

Mina ritorna

ROMA, mercoledì sera.

Karin, Svizzera, Roma. Perché no a Sanremo? Le mete di Mina si fanno via via più familiari. La cantante ha dapprima trascorso in Africa la festa di Buon anno con il marito Virgilio Crocco, successivamente è stata a Lugano con il piccolo Massimiliano di 8 anni e Benedetta, la secondogenita che sta per compiere tre mesi. A Roma infine si è incontrata con il manager Ello Giganti ed il nome di Sanremo è subito parso al centro dei suoi interessi immediati.

Al festival Mina è stata presente una volta sola: dieci anni fa esatti, quando aveva appena da poco l'esotico nome d'arte di Baby Gate e si dimenava ancora molto nello stridulo in facili note di «La mille bolle blu». Fu subito eliminata e non mancò chi sottolineò il fatto, concludendo che per le promesse della musica leggera italiana erano preclusi i grandi traguardi. Non ha dimenticato lo sgarbo che le hanno fatto le giurie popolari di allora e non è mai più ritornata al festival. Perché dunque avrebbe dovuto accettare la scrittura di Sanremo? Perché il contratto la pone in posizione di privilegio, assegnandole la parte di presentatrice che però nella rischia i colleghi meno fortunati. Claudio Villa fu il primo a protestare minacciando di disertare la competizione se Mina fosse stata l'animatrice.

Ma l'azione diplomatica della cantante e del suo impresario non si arresta qui. Dal canto suo anche la sciatrice alta tv perché la Rai intende varare un'accoppiata di grande richiamo per le sere del sabato sera nella prossima primavera. Accanto al nome di Adriano Celentano si vorrebbe una cantante di classe internazionale: Mina ha fatto sapere di essere pronta. Non solo, ma è disposta (per stendere su tutto il fronte) a presentare anche «Canzonissima 1972».

Una resa alle esigenze più commerciali? No. Mina afferma di essere costretta a tanto dalla persecuzione del ministro Preti e delle tasse.

Non c'è più pace nel "RISCHIATUTTO,,
IL DR. INARDI CONTESTA

Forse per invidia tutti dànno la caccia all'errore - Ora tocca a un pensionato e ad un altro emiliano

Massimo Inardi tenterà domani di superare quota 63 milioni

nostro servizio

MILANO, mercoledì sera.

Il dottor Massimo Inardi contesta le contestazioni. E' addirittura furibondo contro questa specie di «caccia all'errore» che si è scatenata in tutta Italia forse per una specie di rivalsa contro la sua memoria puntigliosa da parte di chi non ricorda magari il compleanno della moglie. L'ultima in ordine cronologico si riferisce alla data della prima esecuzione della 3ª Sinfonia di Brahms: 1883 per Inardi, 1884 per un certo signore di Caserta. Ma la Rai, nella persona del dottor Peregrini — quel giovane signore seduto vicino alla notaio, uno dei pochi dello «staf» di Rischiatutto che si faccia vedere, per questo non riesce particolarmente simpatico quando la sfida — ha tagliato netto controllando la data in cinque volumi.

Eppure Inardi non è soddisfatto lo stesso. Dice: «Se si va avanti con questo sistema "Rischiatutto" si trasformerà in una specie di "Canzonissima" e il responso sulla validità della risposta lo darà il pubblico con le cartoline». *La signora Graziella rincalza:* «Sullo studio del Teatrino della Fiera ci dovrebbe essere un cartello con la scritta: "Usciti dal negozio non si accettano reclami"».

Per questa puntata la televisione non ha ancora convocato i suoi pezzi grossi, cioè i concorrenti che sperà siano capaci di battere Inardi. Ci sarebbe una donna, una gentil signora torinese di 25 anni che sa tutto sulle fiabe ed è dotata di cultura e memoria sensazionali. Ancora più eccezionale — si dice nei corridoi segreti di Rischiatutto — è un prete siciliano, Don Chilemi, che si vuole presentare su Beethoven ed è enciclopedico come i domenicani di una volta. Don Chilemi doveva essere chiamato un anno fa per dar vita al gioco che languiva, ma allora non aveva la dispensa del vescovo. Adesso la dispensa l'ha ottenuta, ma è la televisione che ci sta ripensando. E se si rinnovasse dopo Inardi l'era di un altro supercampione capace di sbancare la Rai?

Domani invece avremo a fianco di Inardi, pacioso come sempre, un giovane dall'aspetto di Mamoli, barbetta, alto, olao lungo da intellettuale, capelli castani abbondanti. Si chiama Gianpaolo Lusetti, ha 28 anni ed abita a Correggio (Reggio Emilia). Risponde sulla pittura italiana dal Rinascimento ed è guardato con somma meraviglia dai suoi compaesani: «Non sembra proprio uno della nostra razza, sta sempre in casa, non parla quasi mai, invece di andare a ballare con le ragazzuole lui studia, sa tutto su tutto e suo padre è incantato, a bocca aperta, a sentirlo parlare. Quando parla».

Il padre di Lusetti è un falegname che spende i suoi risparmi (non hanno neppure il telefono) per far studiare questo figlio unico, al secondo anno di lettere. Tutta Correggio sta aspettando con ansia per vedere il suo campione in televisione. Se ce la farà, gli innalzeranno un monumento, magari con i tortellini.

Tutto il contrario è il secondo sfidante, Armando Cantelmo di Roma, insegnante, pensionato di guerra, ex maresciallo di fanteria, che vanta ancora un'ottima memoria e un carattere allegro, arzillo. Risponde sulla lirica e sa a memoria almeno un centinaio di opere. A differenza di Inardi, Cantelmo ama conticchiare interi brani lirici e Mike dovrà usare tutte le sue arti per zittirlo.

Dopo tante giornate agitate, Inardi era sta bene: «Spero di farcela. Comunque non è detto che gli esperti non riescano a buttarmi tra i piedi una grossa buccia di banana. Ho notato che già qualche domandina è stata formulata in modo ambiguo». *L'appetito dopo l'indigestione della volta scorsa gli è tornato. E' ghiottissimo specialmente di primi piatti.* «Quando sarò rientrato nell'ombra, penserò alla linea. Adesso devo nutrirmi perché il fisico non ha risorse infinite». *Il fisico o la memoria?* «Il fisico, la memoria non c'entra. E' per questo che prima della gara, per reggere bene l'incognita del gioco, mi farò un bel piatto di spaghetti».

Quando Inardi sarà caduto ci sarà un'altra persona che potrà tornare al suo tran-tran: la signorina Emy che ha la disgrazia di essere preposta al tremendo compito di distribuire i biglietti di Rischiatutto. Se dura ancora questa febbre del quiz, fra poco i biglietti saranno quotati in Borsa.

Adele Gallotti

Chi sono gli esperti del quiz

MILANO, mercoledì sera.

La caccia agli errori di «Rischiatutto» è diventata ormai un fatto consueto: rilievi e contestazioni sono stati fatti dal pubblico e dai concorrenti per tre settimane consecutive e in un'occasione Massimo Inardi ci ha rimesso 7 milioni di lire. Gli esperti della trasmissione sono stati nuovamente portati alla ribalta. Chi prepara domande e risposte e come vengono scelte le materie?

Ogni settimana, dapprima vengono designati i due sfidanti e, di conseguenza, vengono scelte le materie del tabellone; su sei argomenti, ognuno dei tre concorrenti in gara — quindi anche il campione — può indicarne infatti due come suoi preferiti. Alla prima prova del mercoledì i concorrenti vengono così a sapere quali sono le sei materie in programma e ognuno può prepararsi e predisporre il modo in cui giocare.

Scelte le materie, l'équipe dei realizzatori, lo stesso Mike Bongiorno e naturalmente gli esperti preparano la serie di domande e risposte, che vengono vagliate, controllate e definite dai competenti. Questi ultimi sono professori universitari, professionisti, giornalisti specializzati in materie specifiche, critici, personalità insomma di vari settori. Agli stessi si ricorre, durante la registrazione del programma, in caso di dubbi e problemi che possono sorgere nella serata.

La scelta delle domande viene fatta (oltre che sul testo presentato come suo riferimento dal concorrente) su libri, volumi e opere che sono considerati classici nel loro genere. L'errore, nonostante le contestazioni, è piuttosto difficile: nel caso di quello commesso da Inardi sul Pantheon, per esempio, nella risposta era indicato soltanto «Agrippa» e lo sbaglio non fu quindi subito rilevato.

(Ansa)

Con la Lollo in Tv

Pinocchio nei guai

Lollobrigida e Pinocchio

Roma, mercoledì sera.

Un parito doveva stabilire se il burattino Pinocchio che appare nello sceneggiato televisivo diretto da Luigi Comencini (con Gina Lollobrigida, Nino Manfredi e il piccolo Balestra), che andrà in onda nel prossimo marzo, è stato ricopiato da una marionetta realizzata da Carlo Rambaldi.

La decisione di nominare un consulente è stata presa ieri dal pretore che l'ha interessato della controversia tra Rambaldi e i realizzatori del lavoro televisivo. Il primo ha citato in giudizio Comencini e i dirigenti delle case produttrici «Cinecittà» e «San Paolo», che hanno realizzato il «Pinocchio», chiedendo il taglio delle scene in cui appare il burattino. La motivazione, secondo Rambaldi, che è un noto costruttore di pupazzi, era stata in un primo tempo commissionata a lui dai produttori dello sceneggiato ed egli aveva creato un burattino che, con complicati congegni elettronici, poteva compiere moltissimi movimenti; successivamente — sempre secondo Rambaldi — l'ing. Paolo Manfredonia, dopo avere copiato i meccanismi, avrebbe ricevuto l'incarico dai produttori di realizzare gli esemplari definitivi per le riprese.

stasera alla Tv

Vecchio, caro Bogart

SECONDO CANALE: l'indimenticabile attore nel film di Huston «Il mistero del falco», accanto a Mary Astor e Peter Lorre - PRIMO CANALE: «Sei domande per gli Anni 70» - Gli avvenimenti sportivi

L'irrazionale programmazione cinematografica (per lo più anche insignificante tutte le volte che i film non sono inquadrati in un ciclo organico) riserba, di rado, gradevoli sorprese come quella di stasera che vede sul Secondo Canale (ore 21,15) un eccellente film di John Huston, escluso, chissà perché, dalla antologia dedicata al regista americano pochi anni fa. **Il mistero del falco** (titolo originale «The maltese falcon») è un giallo notevole che segnò una decisa svolta nello stanco genere poliziesco, fino agli Anni Quaranta cantore delle gesta di eroici "G-men", dando il via al nuovo filone, ribattezzato a Hollywood del "film nero" per aver introdotto la violenza come componente essenziale dell'intreccio con scene di selvaggio realismo, pesanti atmosfere, cotosali sbronze, feroci personaggi (elementi dei quali gli imitatori finirono poi per abusare).

Realizzando il suo primo film — si era nel 1941 — Huston, che proveniva dalla sceneggiatura, trasportò, con molta intelligenza, un romanzo di Dashiell Hammett, l'uomo nuovo della "misery story" che scriveva come Hemingway, dando al pubblico quelle forti sensazioni fino ad allora assenti nel giallo-enigma di genere tradizionale. Per il ruolo del protagonista, il "detective" privato Sam Spade, i produttori avevano pensato a George Raft, uno specialista assai affermato, ma questi, bonariamente, rifiutò di lasciarsi dirigere da un regista novellino, mordendosi poi le mani di fronte all'immenso successo del film.

Huston ripiegò quindi su un attore allora di secondo piano, Humphrey Bogart, la cui maschera dura, segnata e triste era la perfetta incarnazione del «private eye», il poliziotto energico e spiccato. Così, a quarant'anni, tardivamente scoperto dopo alcune dozzine di film che l'avevano visto in parti di caratterista, in genere di cinico «gangster» o di rude cow boy, il grande «Bogy» ebbe quel lancio, meritatissimo che non s'attendeva più.

La storia si basa sull'inseguimento di una statuetta-tesoro, un falco d'oro tempestato di diamanti, ma è più che altro un pretesto per tenere continuamente la spettatore con il fiato sospeso. Alle prese sono un grosso «gangster» flaccido e vile, il capobanda Cairo (Sydney Greenstreet), il suo luogotenente (Peter Lorre) ed un poliziotto privato, moralmente non molto migliore dei suoi antagonisti. Il «detective» Sam Spade (Bogart) intelligente e pieno di fascino, al quale le donne sono sensibili, se ne giova per farsi complice inconsapevole l'amica del bandito (Mary Astor) ma la scacciata inseguito lungo tutto il film quando sarà rintracciata non giioverà a nessuno.

* *

Sul Nazionale, alle 21, va in onda la terza puntata dell'inchiesta **Sei domande per gli Anni 70**, di Paolo Gliorio e Paolo Ricci che affronta il problema della fame nel mondo. Sotto il titolo **Ancora la fame?** il tema è esaminato nel suo duplice aspetto della denutrizione vera e propria e della sottoalimentazione o cattiva alimentazione nei paesi ad elevato sviluppo economico. La puntata comincia a Parigi: il prof. Dorot, uno dei più grandi dietologi del mondo, parla della cattiva alimentazione delle popolazioni ad alto sviluppo economico.

Da Parigi il servizio si sposta a Santiago del Cile per affrontare il problema della denutrizione, quasi più grave di quello della fame. In questa seconda parte interviene il prof. Monkebery. La puntata si conclude in Indonesia dov'è in atto, per combattere il problema della fame, uno dei più grandi esperimenti di controllo della nascite esistenti nel mondo.

* *

Alle 22, **Mercoledì sport** manda in onda una sintesi del G. P. automobilistico d'Argentina disputato domenica scorsa, alla quale seguirà la ripresa diretta dell'incontro di hockey su ghiaccio Diavoli Milano - Cortina Doria.

d. g.

Humphrey Bogart nell'opera prima di John Huston

oggi sul video

primo canale

15 — Trasmissioni scolastiche per le medie
17 — Per i più piccini (Il gioco delle cose)
17,30 Telegiornale del pomeriggio
17,45 La tv dei ragazzi («Molto libera» - prima parte)
18,45 Opinioni a confronto
19,15 Sapere (Vita in Jugoslavia)
19,45 Sport - Cronache del lavoro - Oggi al Parlamento
20,30 Telegiornale della sera
21 — Sei domande per gli anni '70 (Ancora la fame?)
22 — Sport: G. P. Automobilistico di Argentina
23 — Telegiornale della notte

secondo canale

21 — Telegiornale
21,15 Il mistero del falco (film con Humphrey Bogart)

i programmi di domani

PRIMO CANALE — Ore 10: Trasmissioni scolastiche per le medie; 12,30: Sapere; 13: Io compro tu compri; 13,30: Telegiornale; 14: Corso di francese; 15: Trasmissioni scolastiche per le medie; 17: Per i più piccini; 17,30: Telegiornale; 17,45: La tv dei ragazzi; 18,45: Inchiesta sulle professioni; 19,15: Sapere; 19,45: Sport - Cronache italiane - Oggi al Parlamento; 20,30: Telegiornale; 21: Tribuna politica (Dibattito dc-pci); 21,30: Piccole storie (La coscienza a posto); 22,15: Stasera Gabriella Ferri; 23: Telegiornale.

SECONDO CANALE — Ore 21: Telegiornale; 21,30: Rischiatutto; 22,30: Il mondo e tavola.

oggi alla radio

nazionale

Giornale radio: ore 19; 14; 15; 17; 20; 21; 23
12,10 Smash!
12,44 Quadrifoglio
13,15 Piccola storia della canzone italiana
14,15 Buon pomeriggio
16 — Programma per i piccoli
16,20 Per voi giovani
18,20 Come e perché
18,40 I tarocchi
18,55 Cronache del Mezzogiorno
19,10 Appuntamento con Pergolesi, direttore F. Scaglia
19,30 Musical - motivi da commedie musicali
19,51 Sui nostri mercati
20,15 Ascolta, si fa sera
20,30 Andata e ritorno con Mina
21,15 Radiosenario «una sera in prova»
23 — Intervallo musicale
23,10 Vetrina del disco
23 — Oggi al Parlamento

secondo

Giornale radio: ore 13,30; 15,30; 18,30; 17,30; 18; 19,30; 22,30; 24
12,40 Formula uno con Villaggio, Salce e Sordi
13,35 Quadrante
13,50 Come e perché
14 — Su di giri
14,20 Trasmissioni regionali
15 — Disco su disco
15,30 Media delle valute
16 — Carerai
18 — Speciale GR
18,15 Long playing
18,40 Punto interrogativo
19 — La Mariapna
19,30 Radiosera
19,35 Quadrifoglio
20,10 Il convegno dei cinque
21 — Mach due
22,40 Un americano a Londra di Wodehouse (3)
23 — Bollettino del mare
23,05 ... E via discorrendo: musica e divagazioni
23,20 Musica leggera

terzo

Giornale radio: ore 18; 21
12 — L'informatore etnomusicologico
12,20 Itinerari operistici, l'opera comique (1)
13 — Intermezzo
14 — Pezzi di bravura
14,30 Ritratto di autore: A. Glazunov
15,30 Musiche di G. Bastianelli
16,15 Gran minore «adesso che io mi» di Campton
17 — La opinioni degli altri
17,25 Fogli d'album
17,35 Musica fuori schema
18,15 Quadrante economico
18,45 Piccolo pianeta
19,15 Concerto di ogni sera
20,15 La Cina sulla scena mondiale (3)
20,45 Idee e fatti della musica
21,30 Musica: novità librarie

Laura Antonelli a Parigi

BELMONDO scopre la diva VIOLONCELLO

Per Laura Antonelli film in Francia e in Italia

Laura Antonelli è un'attrice che piace agli spettatori in platea e va a genio agli attori con i quali appare sullo schermo. Due di essi, Lando Buzzanca e Jean-Paul Belmondo, dopo averla avuta rispettivamente a fianco nel *Merlo maschio* e negli *Sposi dell'anno secondo*, l'hanno voluta come «partner» anche nelle loro pellicole successive. Segno che la bella interprete va molto d'accordo con i «divi», anche piuttosto celebri.

Con Buzzanca, Laura Antonelli ha rifatto coppia per un ancora inedito film satirico, *L'anarevole piace alle donne*, di Lucio Fulci; con Jean-Paul Belmondo ha cominciato a girare in questi giorni una commedia umoristica con risvolti «neri»: *Le piège à loup*, diretta da Claude Chabrol. Se negli *Sposi dell'anno secondo* la sua parte (la giovane aristocratica) era in sottordine a quella di Marlène Jobert, nel nuovo film ella sarà «su pair» con l'altra interprete femminile: Mia Farrow.

Chabrol, non per la prima volta, si diletta con l'umorismo nero: basti pensare a certi tratti del suo *Landru*. In *Le piège à loup* egli ambienta nel dipartimento della Gironda e nella città di Bordeaux un film la cui comicità «à surprise» trae lo spunto dall'attrattiva che esercitano su di un giovane medico le donne brutte, d'una bruttezza tale che nessun «visagiste» riesce a trasformarle in presentabili. Egli sposa una ragazza che come faccia non c'è di peggio, tant'è vero che i truccatori avranno un gran da fare per cambiare il musetto sgraziato di Mia Farrow nella nasuta grinta d'una specie di ripugnante strega.

Dopo un po' che si è ammogliato con costei, e a suo modo si gode la sposina, sapete che cosa capita a questo medico sfacciato dalla brutona? Una casa impensata e inattesa: ossia egli scopre che la moglie, campione di bruttezza, ha una sorella tutto l'opposto, casta «reine de beauté», un vero splendore di donna, di quelle che vincono i concorsi e finiscono sulle copertine dei rotocalchi. Chabrol non rivela il seguito del film, lascia solo intendere che queste bellezze muliebre sarà fatale al protagonista. Allorché se ne saprà di più lo diremo; per ora certo è soltanto che proprio Laura Antonelli avrà il ruolo di questa creatura invidiabile.

a. vald.

carnet della città

gallerie e musei

ACCADEMIA: Riccardo Tutu.
APPRODO: mostra pittura Le Vaci.
ARTE CENTRO QUADRINO (p. S. Carlo 17; tel. 311.101 - 332.423): Alla Galleria Incontri Bolley.
Alla Sala Minima: Mingozzi.
BERGAN (v. Arcivescovado 9/10 - tel. 332.630): 4 mini mostre Dotti - M. Merlo - Ravagnan - Vianara.
GALATEA: opere cinetico-luminose di Ulderico Giusti.
GALLERIA FOGLIATO (v. Mentini 9): Paesiana del pittore Dario Miano.
GALLERIA DAVICO (Gall. Subalpina 30): personale di Romano Campagnoli.
GIANI (p.za Solferino 2, t. 334.473): «Le Tecniche Miste», Cassinari, Dova, Milanese, Peverelli, Or. 10-13 16-20.
I PORTICI (P. Mirra 10 - t. 533.198): Alberto Giacometti, opere di grafica.
IL FAUNO: personale Hans Richter.
IL RIDOTTO (Rocca 33 - t. 831.073): Personale di Enzo Vescovi.
LA BUSSOLA (via Po 9): «Operatività e impegno» (Artisti italiani e undici artisti ung. 10-13; 16-20.
LA PARISINA (corso Montevalori 47): Antonio Saltalo.
LA TAVOLOZZA (c. De Gasperi 339): Metacrilica di Bandolini e Perricciolo.
LE IMMAGINI (Rocca 3, t. 685.795): Personale di Franco Angeli.
MARTANO: Frank Kupka.
TORRE (Acc. Alb. 3 bis - 877.857): A. Mattioli, mostra personale dipinti.
VIOTTI (v. Viotti 8/c): personale di Radu Belarmin.

GALLERIA D'ARTE MODERNA: dalle 9 alle ore 20.
MUSEO DI PALAZZO MADAMA: dalle ore 9 alle 20 (chiuso il lunedì).
BIBLIOTECHE CIVICHE: dalle 9 alle 12,15; dalle 13 alle 20 (chiuso la domenica).
MUSEO NAZIONALE DEL CINEMA (Palazzo Chiablese): alle 16,30 e 21,15 Personale di Paolo Spinola, «L'amante», E. M. Salerno, M. Tolar, (Italia 1969, col. min. 90); Vist. lib.

TEATRO ALFIERI
Questa sera, ore 21,15
CARUSO e GIOVANNINI presentano
Renato Rascel
con
Luigi Proietti
nella commedia musicale
«Alleluja brava gente»
Prenot. Teatro Alfieri, tel. 335.440
ULTIMI 3 GIORNI

TEATRO REGIO al NUOVO
Sabato 29 ore 21
BORIS GODUNOV
Direttore Gianfranco Rivoli
Regista Franco Enriquez
Domenica 30 ore 16,30
TOSCA
con PLACIDO DOMINGO

TEATRO STABILE
V. Rossini 8, tel. 878.342-43
Sabato 29 e domenica 30 ore 21, al
TEATRO VALDOCCO
DEBUTTO NAZIONALE DI
6 personaggi in cerca d'autore
di Luigi Pirandello
con
TINO BUAZZELLI

LA PERLA
Questa sera, ore 21
Vecchie Glorie e Amatori del Tango Valzer Polka Mazurka
Nino Gallo
annuncia l'applaudito
TRIO MUSICALE del
M° Leonildo Marcheselli
con l'autentico organetto bolognese e il cantante
CARLO PIERANGELI
G. Mosca, A. Gioeni, A. Zoppi

Unione Musicale - Conservatorio
Questa sera, ore 21,15
MAUREEN JONES
DARIO DE ROSA
Pianoforte a 4 mani
Schubert-Ravel-Brahms
Bigl. P. Castello 89 - Tel. 544.523
e dalle 20,30 al Conservatorio

WEEKEND
presenta
GIORGIO BAIOCCO
e la sua orchestra
(Str. Trofarello Pino, telef. 890.020)

WHISKY NOTTE
Stasera
I gatti del Vicolo Miracoli
Telefono 687.363

Shirley Jones e Cassidy si separano per «prova»

HOLLYWOOD, mercoledì sera.

Shirley Jones e Jack Cassidy, due personaggi dello spettacolo leggero americano, hanno deciso di separarsi «per prova» dopo quindici anni di matrimonio.

Colosseo - Fortino
ALI MC GRAW - RYAN O'NEAL
LOVE STORY
amare significa non dover mai dire mi spiace
COLORI

dove andiamo questa sera

Roma. Elsa Martinelli e Willy Rizzo in partenza per Parigi

teatri, ritrovi a Torino

ALFIERI: riapre ore 21,15 Darlesi e Giovannini presentano Renato Rascel con Luigi Proietti nella commedia musicale «Alleluja brava gente» - Prez. cassa Teatro, t. 255.440, Ufficio t. 5 giorni.

AL NUOVO (T. Regio): ogni riposo. Sabato 29 ore 21: prima rappresentazione di «Boris Godunov», Direttore Gian Franco Kiroff. Biglietti disponibile pure Castella, t. 548.000.

CARIGNANO: riapre ore 21,15 Marcorio e Che guaiamento in casa Cupiello», ultime recite. Domani riposo. Venerdì 28: «Impresa Trevisoni», 3 atti comicissimi di Umberto Monicchio, Premio «Città di Viareggio». Teatro, v. Roma 49, t. 544.582.

ERBA: riapre ore 21,15 Compagnia Teatro Nuovo con Gino Bramieri nella commedissima novità «Ma non ne ho discorso» 2 tempi di varietà e canzoni di Faraolino e Scaglione. Prenotazioni quotidiane dalle 9 alle 19, ecc. 660.457.

TEATRO STABILE - TEATRO VALDOCCO (v. Rossini 32): ore 20,30 (turno 2) e domenica 30 ore 21 «Prima» nazionale di «I personaggi in cerca d'autore» di Luigi Pirandello. Regia di T. Buazzelli e L. Brissoni con Tino Buazzelli, Vera Vergani, Rossi B. ecc. 878.342/43.

UNIONE MUSICALE - CONSERVATORIO: questa sera ore 21,15 Maureen Jones, Dario De Rosa, Pianoforte a 4 mani. (Schubert, Ravel, Brahms). Biglietti al Cenacolo 36, tel. 544.523 e dalle 20,30 al conservatorio.

'3 BOGIANEN CABARET (v. Chiusano 2, ang. c. Francia, t. 725.080): Psalm. I. Porta, F. Roggero.

ALCIONE «Le strisce fanno da Cicerone», Viet. 14, Ore 16,30-21,30.

PALACHIACCIO: 15-17,45; 21-22,30.

AL BAGATELLE (Carignano, 2): 21, AL FLORIDA (p. Solferino, 542.822): 21, Chi-co-cha, c. su Chiesa).

ARLECCHINO: ore 21 Pacifico, CASTELLINO: ore 21 Pacifico, COLLEGE CLUB (via La Chiusa, 12, p. Sabbiuc, t. 471.156).

GAUDIUM: 18.30-21; I Matici.

GAY SALA: 18.45-21 La V. Strada.

LA PERLA: ore 21 L'Alibi.

LIDO: ore 21.

MERCURIO: 21 Roby e i Gemelmen.

ORLANDINO: 21 Umberto Bracny.

Al 2000 (Stradella 65, t. 290.714).

BOCCACCIO (Moncal. 145, 683.000).

BIANI CABARET (Un. Soviet. 333, t. 212.000): Ristorante tipico piemontese.

MOULIN ROUGE: tutte le sere strepitosi spettacoli. Mila Di Lea.

SHAKER-PIANO BAR (v. C. Battisti, ang. v. Roma): 21 Bernard Thomas.

SWING (Botero 15): fazz.

SAN GIORGIO - Valentino: Ristorante Dancing Gianni e Johnny, cantante americano.

WEST END CLUB (lt. Tratoro Pinch, ore 21: Giorgio Balocco).

ARATTOUR (Sacchi 28, t. 541.025): 21

BABY NIGHT LA CLOCHE - Ristorante (str. Trat. Pino 106, t. 694.313).

CAPRICE (Sacchi 28, t. 551.258): 21.

HOLIDAY (v. Vina 3, t. 511.760): 21.

LERI CLUB (c. Vitt. Em. 66, 534.941).

LA GROTTA DANZE (v. S. Tommaso 16, t. 545.207) Locale riservato.

LIDO whisky (c. Moncal. 422): 21.

LIDO 80 (c. Moncalieri 422): 21.

VILLA GAY DISCOTECA: ore 21.

WHISKY NOTTE (tel. 687.561): 21.

cinema prime visioni

CRITICA: Capolavoro ●●●●●, Ottimo ●●●●, Favorevole ●●●, Discreto ●●, Mediocre ●

PUBBLICO: Grande successo ○○○○○, Successo ○○○○, Consensi ○○○, Discreto ○○, Scarso ○

AMBROSIO (c. Vittorio Emanuele 92, t. 547.007) — Critica ●●, Pubblico ○○○○○ — Orario 14.30 16.25 18.20 20.15 22.30 — Ingr. 1000
Unico indizio: una scarpa gialla, di René Clément, con Faye Dunaway, Frank Langella, Barbara Parkins, Maurice Ronet (Francia - Colori) — Coppia in crisi ricantata (tipi tipici) per naturale di spionaggio industriale. ★ Drammatico

ARISTON (v. Lagrange 31, t. 546.147) — Critica ●●, Pubblico ○○○○○ — Orario 14 — 16 — 18 15 20 15 22,30 — Ingr. 1000
Musica di grandezza, di Gérard Oury, con Louis De Funès, Yves Montand, Karin Schubert (Francia - Colori) — Brillante vicenda parodistica ambientata alla Corte di Madrid dominata da un avventuroso ministro e dal suo valletto. ★ Commedia in costume

ARLECCHINO (c. Sommeiller 22, t. 287.190) — Critica ●●, Pubblico ○○○○○ — Orario 14.30 17.15 19.50 22.30 — Ingr. 1000
Cavalcavegna e allarmato Tribelli, di E. G. Cicchero, con Terence Hill, Bud Spencer (Italia - Colori) — Nuova gesta picaresca dello spaccone giustiziere e raddrizzatorto di torti e dal sun grosso e amaro trattito. ★ Western

ASTOR (v. Vienti 6, t. 519.336) — Critica ●●, Pubblico ○○○○○ — Orario 14.20 16.20 18.10 20.20 22.30 — Ingr. 1200
Gli Aristogatti, di Wolfgang Reitherman, con nuovi personaggi per una «bianca storia gatta» della prod. Disney e prima in Italiano. (Usa - Colori). ★ Disegno animato
Il fantasma della natura (Usa - Colori). ★ Doc.

CENTRALE D'ESSAI (v. C. Alberto 37, t. 540.116) — Critica ●●●, Pubblico ○○○○○ — Orario 10.15 12 — 13.45 15.30 17.15 19 — 20.40 22.30 — Ingr. 600
Il dittatore dello Stato libero di Bananas, di Woody Allen, con Woody Allen, Louise Lasser (Usa - Colori) — In una ridicola caricaturale satira contenente le doti comiche d'un brillante attore-regista, si prendono in giro le ultime vicende di guerra e la guerriglia, lo spionaggio, il contrabbando ecc. ★ Satirico

CORSO (c. Vittorio Emanuele 50, t. 510.792) — Critica ●●●, Pubblico ○○○○○ — Orario 14 — 16 — 18.15 20.15 22.30 — Ingr. 1000
Agente 007: una cascata di diamanti, di Guy Hamilton, con Sean Connery, Jill St. John, Charles Gray, Lana Wood (G.B. - Scope e colori) — Nuove gesta di James Bond ad Amsterdam, a Las Vegas, in un centro di ricerche lunari e altrove. ★ Avventuroso

CRISTALLO (v. Gaio 5, t. 600.100) — Critica ●●, Pubblico ○○○○○ — Orario 14.10 16.15 18.20 20.25 22.30 — Ingr. 1000
Senza movente, di Philippe Labro, con I.-L. Trintignant, Dominique Sanda, Laura Antonelli, Stephane Audran, Carla Gravina, Eric Pratt (Italia-Francia - Colori) — A Nizza, 4 uomini e 1 donna cadono senza motivo per nuova assurdissima. Discreto intreccio indagine. ★ Giallo

DORIA (v. Orvieto 9, t. 543.422) — Critica ●●, Pubblico ○○○○○ — Orario 14.30 16.25 18.20 20.20 22.30 — Ingr. 1200
La Bella arrivò la notte per dare giustizia ai morti colpevoli, di Gianfranco De Bosio, con Nino Manfredi, Rosanna Schiaffino, Lino Tiffoto (Italia-Jugoslavia) — Bellissima, piccante vicenda ironica tra contadino, sceneggiatore e altre apparizioni. Vivace misteri anni 14. ★ Commedia

GIOIELLO (v. Cristoforo Colombo 31, t. 900.760) — Critica ●●●, Pubblico ○○○○○ — Orario 14.30 17.05 19.40 22.30 — Ingr. 1000
Donne in amore, di Ken Russell, con Glenda Jackson (Oscar 1970), Alan Bates, Oliver Reed, Jennie Linden, Eleanor Bron (G.B. - Colori) — Ottimamente diretta dagli Anni Venti vista attraverso i rapporti amorosi e no, tra 2 uomini e 2 donne. Dal romanzo di Lawrence. Vietato minori anni 18. ★ Drammatico

IDEAL (c. Beccaria 4, t. 541.525) — Critica ●●, Pubblico ○○○○○ — Orario 14.30 16.35 18.25 20.35 22.50 — Ingr. 1000
... e continuavano a fregarsi il milione di dollari, di Gene Martin, con Leo Van Cleef, Gina Lollobrigida, James Mason, Sergio Fantoni, Gianni Garko (Italia - Scope e colori) — Nel Messico rivoluzionario, le gesta di un furfante e d'una bella senza vedere. ★ Western

LUX (Galleria S. Federico, t. 561.285) — Critica ●●, Pubblico ○○○○○ — Orario 14.30 17.20 19.50 22.30 — Ingr. 1000
Bello occhio emigrato Australia specialista commissioni illecite, di Luigi Zampa, con Alberto Sordi, Claudia Cardinale (Italia - Colori) — Gustosa parodia su, ora aggressiva e così piacevole da incendiare, in Oceania, parecchi cuori di italiani all'estero. ★ Commedia

METROPOL (v. Principe Tommaso 6, t. 652.470) — Critica ●, Pubblico ○○○○○ — Orario 14.30 16.30 18.30 20.30 22.30 — Ingr. 1000
La vendetta di Satana, di Harry Kümel, con Delphine Seyrig, Danielle Ouimet, Andrea Rau, John Karlen (Francia-Belgio-Germania - Colori) — Vampire dei fascino crudele porta la sua amanti alla perversione e alla morte. Vieti, 18. ★ Horror

NAZIONALE (v. Pomba 7, t. 510.830) — Critica ●●, Pubblico ○○○○○ — Orario 14.30 16.30 18.30 20.30 22.30 — Ingr. 1000
L'amante dell'Orso Maggiore, di Valentino Orsini, con Senta Berger, Giuliano Gemma, Bruno Cremer, Nicoletta Machiavelli (Italia - Colori) — Al confine russo-polacco, dopo la rivoluzione, avventure e amori d'un contrabbandiere in simpatia alle donne. V. 14. ★ Drammatico

REPOSI (v. XX Settembre 15, t. 531.400) — Critica ●●●●, Pubblico ○○○○○ — Orario 14.30 16.30 18.30 20.30 22.30 — Ingr. 1000
Oceano, di Folco Quilici, con Werner Bamo e altri interpreti unici tra le popolazioni indigene (Italia - Technirama a colori) — Da pantiche legende polinesiane, l'epica avventura d'un giovane pescatore, solo in mezzo alle tumide dell'Oceano Pacifico. ★ Drammatico

ROMANO (Galleria Subalpina, t. 210.145) — Critica ●●, Pubblico ○○○○○ — Orario 16 — 16 — 18.15 20.25 22.30 — Ingr. 1000
Sette al cuore, di Louis Malle, con Lea Massari, Benoît Ferreux, Daniel Ivain (Italia-Francia - Colori) — Delicato studio psicologico nell'ardita prospettiva d'un incesto consumato tra madre e figlio. Vietato m. a. 18. ★ Drammatico

VITTORIA (v. Roma 535, t. 511.789) — Critica ●●, Pubblico ○○○○○ — Orario 14.30 16.30 18.25 20.25 22.30 — Ingr. 1000
4 mosche di velluto grigio, di Dario Argento, con Michael Brandon, Mimsy Farmer, Bud Spencer, Francine Racette (Italia-Francia - Colori) — Torino, Milano, Roma complottano un'ipotetica guerra civile nella quale diventi difficile creare un clima di terrore. Vietato minori anni 14. ★ Giallo psicologico

proseguimenti prima visione

AUGUSTUS (piazza C.L.N., t. 530.716) — Critica ●●, Pubblico ○○○○ — Orario 14.40 16.30 18.30 20.30 22.30 — Ingr. 800
Quando la morte portava l'elmetto, di Jerzy Passendorfer, con Aleksandra Zielinska, Barbara Goliczik, Anatol Dolin (Polonia - Colori) — Lotta partigiana tra reticenti polacchi e invasori nazisti. Non visto. ★ PRIMA VISIONE - Drammatico

CAPITOL (v. S. Dalmazzo, t. 540.403) — Critica ●●●, Pubblico ○○○ — Orario 14.25 17.30 19.50 22.30 — Ingr. 700
I compari di Robert Altman con Warren Beatty, Julie Christie, René Auberjonois (Usa - Colori) — Nel selvaggio West lotte feroci tra avventurieri per sfruttare d'un pozzetto; le sue assenze distruttrice e frequentatori abituali. Vieti. anni 18. ★ Drammatico

MAFFEI (v. Principe Tommaso 5, t. 683.334) — Critica ●●●, Pubblico ○○○○ — Orario 14.30 16.30 18.30 20.30 22.30 — Ingr. 800
L'adultera, di Ingmar Bergman, con Bibi Andersson, E. Gould, M. von Sydow (Svezia-Stati Uniti - Colori) — Il conflitto tra uno studente senza scrupoli e una donna spenta triste e tremendamente. Vietato ai minori di anni 18. ★ Drammatico

MASSIMO (v. Montebello 8, t. 876.051) — Critica ●●, Pubblico ○○○○ — Orario 14.30 16.30 18.30 20.30 22.30 — Ingr. 700
Terrore al London College, di Sidney Hayers, con Suzy Kendall, Frank Finlay, Freddie Jones, Tony Beckley (G.B. - Colori) — Delle sparizioni d'un personale di turno violentate e uccise. Maniaco sessuale l'assassino? ★ Giallo

TORINO (v. B. Bucci 6, t. 530.353) — Critica ●●●, Pubblico ○○○○○ — Orario 14 — 15.30 17.10 19 — 20.40 22.30 — Ingr. 700
In nome del popolo italiano, di Dino Risi, con Ugo Tognazzi, Vittorio Gassman, Yvonne Furneaux, Riv Gattinoni, Annamaria Stefanelli (Italia - Colori — Al tiro coi magistrato idiota e sfiorato qualunque ★ Commedia drammatica

seconde visioni

ALEXANDRA (v. Sacchi 18, t. 512.293) - I diavoli, Vanessa Redgrave, Oliver Reed, Technicolor. Vieti. 14. ★ Drammatico, regia Ken Russell

COLOSSEO (v. M. Cristina, 73, t. 651.034) - Love Story, Ali Mac Graw, Ryan O'Neal, Colori. ★ Drammatico

ERBA (corso Moncalieri 301, t. 690.467) - domani: Avventura nella fantascienza, a colori.

FARO (v. Po 30, t. 652.214) - I diavoli, Vanessa Redgrave, Oliver Reed, Technicolor. Vieti. 14. ★ Drammatico, regia Ken Russell

FIAMMA (c. Trapani 87, t. 372.037) - Nuova erotica. Lando Buzzanca, Rossana Podestà, Adriana Asti. Tecnic. Vieti. 14. ★ Comico - satirico

FORTINO (v. Cigna 47, t. 486.360) - Love Story, Ali Mac Graw, Ryan O'Neal, Colori. ★ Drammatico

HOLLYWOOD (c. M. Marsh, 106, t. 851.004) - Un poliziesco chiamato Cimitero, J. Berthier, col. Apertura 14,45, ultimo 23,45. ★ PRIMA VISIONE - Avventuroso

LA PERLA (c. De Gasperi 26, t. 564.791) - Sole rosso, Charles Bronson, Ursula Andress, Toshiro Mifune. Colori. ★ Avventuroso

MARRAUA (p. Massaua 9, t. 295.855) - Genter il temerario, Lex Barker, Fernando Sancho. Tecnic. scope. ★ PRIMA VISIONE - Avventuroso

ORFEO (p. Carlina, t. 518.114) - Peccati? Nuovi Peccati, Marcello Mastroianni, Lauren Hutton: Tecnic. Ap. 14,30, Ult. 22,30. ★ Commedico

PRINCIPE (v. P. d'Acaia 45, t. 760.951) - L'infermiera a chiami dimostrati, Franco Nero, B. Ciucciolà. Colori. Ap. 14,45. ★ Drammatico

STATUTO (v. Cibrario 16, t. 481.091) - Uomo cronaca, L'Assenza, Rossana Podestà, Tecnic. Vieti. 14 Or.) 14,30; 16,50; 18,30; 20,30, 22,30 ★ Cronaca nera

ZONA CENTRO

ALCIONE (c. R. Margh. 134, t. 287.607) - Les stries tuent au Cruz Horse. Vietato minori anni 18. ★ Spettacolo teatrale — Orario: 18,30; 21,30.

ALPI (v. Garibaldi 30, t. 545.243) - I diavoli di Dayton, Bury Calhoun, Leslie Nielsen. Colori. ★ Drammatico

MILANO (v. Milano 6, t. 530.255 - apert. 10) - Vetivet..., il suicida, F. Sancho Colori. ★ Avventuroso — Agente Lavan missione Tonerra. Colori. ★ Poliziesco

OLIMPIA (v. Garibaldi 2, t. 546.988) - L'uccisa sevagglo, Col. Vieti. 18. ★ Erotico - passionale

PO (v. Po 31, t. 210.496) - Due occhi di [illegible], Terence Stamp. Technicolor. ★ Western

P. NUOVA (v. Nizza 17, t. 659.198 - apert. 10) - Il gobbo di Londra, Colori. ★ Drammatico — Ieri regnò. ★ Commedia

REGINA (c. R. Margh. 135, t. 530.883) - Hanno il cannocchio, Lex Barker, Fernando Sancho, Tecnic.

S. SECONDO* (v. Ginlari 7, t. 513.403) - La [illegible] dei [illegible], Colori. ★ Avventuroso

ZONA CROCETTA - S. RITA - MIRAFIORI

ADRIANO (v. Sacchi 18, t. 512.713) - I cannibali, Tomas Milian, Britt Ekland. Technicolor. Vieti. 14. ★ Drammatico

GIARDINO (v. Montalcino 62, t. 726.873) - Gruppo: Terza II magnifico. ★ Drammatico, dal romanzo di Coppi

MIRAFIORI (c. Cosenza 68, t. 390.867) - Galassi horror, George Sanders, Patrick Allen. Technicolor. ★ Drammatico

SMERALDO (v. Tunisi 92, t. 390.711) - domani: L'istruttoria è chiusa: dimentichi. ★ Drammatico

VINZAGLIO (c. D. Abruzzi 102, t. 536.123) - Cowboy II ranch, Lex Barker, Fernando Sancho, Tecnic. sc. ★ PRIMA VISIONE - Avventuroso

ZONA S. PAOLO

ARBERIA (v. Foligno 27, t. 851.748) - La vendetta di Tarzan, E. Ely, Woody Strode. Colori, scope. ★ Avventuroso

ELISEO (v. Magellano 47, t. 339.815) - Solo andata, Jean Claude Bouillon, Paola Pitagora. Colori. ★ Western

SAN PAOLO (v. Cumiana 80, t. 372.837) - L'istruttoria è chiusa: dimentichi, F. Nero, B. Ciucciolà. Tecnic. ★ Drammatico

ZONA FRANCIA

ASTRA (v. S. Pio 5, t. 753.597) - Hanno ci mosso, Mark Damon, Eleanor Brown. Colori. ★ Commedia drammatica

BERKINI (v. Tassoni 5, t. 775.645 - La vita intima, L. Terzieff, Dalphino Seyrig, Michel Piccoli, Paul Frankeur. Regia Buñuel. Colori. ★ Drammatico

CINERARIO (v. Cellerio 32, t. 772.807) - Il mago degli evviluti, G. Hilton, fantascienza. ★ Western — Betrayllo mortale, G. Mitchell, poliziesco. Vietato anni 14. ★ Avventuroso

ELIOS (v. Val Lagarina 262, t. 788.148) - L'undici, Lina Gastoni, Elsa Martinelli, Jean Sorel. Vieti. 14. ★ Drammatico

GIDEON (p. Arquato 6, t. 782.147) - Mio zio Honolulu, Jacqueline Pisi, Colori. Vieti. 14. ★ Commedia in costume — L'uomo dal cervello rosso. ★ Avventuroso

STAR (v. Onorato Vigliani 49, t. 772.900) - L'istruttoria è chiusa: dimentichi, Franco Nero, Yuri Feria, Riccardo Cucciolla. Colori. ★ Drammatico

ZONA S. DONATO

DIANA (c. Regina Margherita 233) - Batman, Africa che passa. Technicolor. Vieti. 14. ★ Racket - avventuroso

DORA (c. Pr. Odone 31, t. 484.621) - Il disertò di fuoco, Edvige Fenech, George Wanger. Technicolor. ★ Avventuroso

ROMA (v. S. Donato 40 bis, t. 682.765) - La morte dell'uccisa di cristallo, Suzy Parker, Frede Jackson. Tecnic. scope. ★ Avventuroso

ZONA MADONNA DI CAMPAGNA - LUCENTO

ANS (c. R. Parco 142, t. [illegible]) - I diavoli del Grand Prix, M. Damon, Richard Crenna. ★ Fantascienza

ASSERA (v. Chieso della Salute 77, t. 267.197) - I racconti del terrore, Vincent Price, Peter Lorre. Colori, scope. Vieti. 18. ★ Horror

APOLLO (largo Giachino 91, t. 213.083) - Il clan dei terrore, V. Price, F. Lewis, colori. ★ Drammatico

EDERA (v. Madonna di Campagna 1) - Nelle pieghe della carne. Tecnic. Vieti. 18. ★ Drammatico

JOLLY (v. Varaimpo 150, t. 290.181) - domani: Nel paradiso terrestre in riva come Eva. ★ Commedia

LUTERARIO (v. Stradella 10, t. 280.742) - Il mio nome è [illegible]. Ornella Muti, Alessio Orano. Tecnic. scope. Vieti. 14. ★ Drammatico

SPLENDOR (v. Bibiana 109, t. 296.734) - Il delitto della Signora Reynolds, M. Silva, G. Vidal, Ad. Padovan. Tecnic. scope. ★ Drammatico

ZONA MILANO - REGIO PARCO

ADUA (v. G. Cesare 67, t. 213.576) - Il dito gli volano dal West, L. Garner Col. Non vietato. 18. ★ Western

ARS (c. R. Parco 142, t. 276.368) - I diavoli del Gran Prix, M. Damon, L. Andrea, colori. ★ Western

AURORA (c. Brescia 2, t. 276.310) - Industriale sul complesso... del gaudente, V. Franchi, G. Ingrassia. Colori. ★ Farsa

MAJOR (largo G. Cesare 102, t. 287.974) - L'istruttoria è chiusa: dimentichi, F. Nero, B. Ciucciolà, Yuri Feria. Tecn. Nou. Vieti. ★ Drammatico

NORD (c. Vercelli 144, t. 260.332) - La sonata, Susan Strasberg, Natalie Delon, M. Ciroul. Tecnic. Vieti. 18. ★ Drammatico

ORIENTE (v. D. Chiese 36, t. 341.661) - Un buco in fronte, A. Ekberg, R. Hunter, technicolor. ★ Avventuroso

PALERMO (c. Palermo 118, t. 273.930) - domani: I tramatizzati del sesso. ★ Drammatico

SOCIALE (v. Cigrmagnole 3, t. 850.808) - La vera storia di Frank Manna, I. Hunter, tecnic. Vieti. 14. ★ Avventuroso

ZENIT (v. Corelli 1, t. 267.897) - domani: La montata. ★ Horror

ZONA VANCHIGLIA - BORGO PO

ARIZONA (v. Belgio 53, t. 874.171) - Il magnifico Tony Carrera, T. Hunter, Erika B...nc. Tecn. ★ Avventuroso

ARTISTI (v. G. di Barolo 34, t. 811.374) - Diagnosi quello spacco indifesso, F. Sinatra, C. Kennedy. Technicolor. ★ Drammatico

CORALLO (v. Acqui 3, t. 830.531) - Addestro all'italiana, Nino Manfredi, colori. ★ Commedia satirica

EDIANO D'ESSAI (c. Cuneo 106, t. 832.608) - Una fila à la derive, regia Paule Delsol. Ore 20,15 - 22,30 ★ PRIMA VISIONE - Drammatico

GROPA (v. Cropa 3, t. 682.457) - Brucia amore brucia, Susan Scott, G. Macchia. Technicolor. ★ Poliziesco

VITT. VENETO (p. V. Veneto 5, t. 871.642) - La maniera di Monsù, Anne Heywood, A. Balsim, E. Gravina. Col. Vieti. 18. ★ Storico - sentimentale

ZONA NIZZA - LINGOTTO

ACAPULCO (v. Domenichi 6, p. Nizza, t. 651.264) - I turbamenti di una principiante. Col. Vieti. 18. Ap. ore 15. ★ Drammatico

CONTINENTAL (v. Nizza 346, t. 697.068) - Cowboy il mercenario, L. Barker, F. Sancho. Colori scope. ★ PRIMA VISIONE - Avventuroso

ITALIA (v. Nizza 268, t. 664.071) - domani: Sole rosso. ★ Western

PIEMONTE (v. Nizza 32, t. 657.758) - Africa segreta. Col. Vieti. 14. ★ Film inchiesta

S. LUIGI* (v. Ormea 4, t. 682.471) - Cumandante, Lee Van Cleef, Marilù Tolo. ★ Avventuroso

SPEZIA (v. Nizza 170, t. 893.617) - Quel fantastico mondo alla Banca, Kim Novak, Zero Mostel. Colori, Non vietato. ★ Commedia drammatica

★ Cinema a carattere pornografico.

RIDUZIONI ENAL-ACLI — CINEMA: Adriano, Ambra, Augusta, Artisti, Centrale (30%), Fortino, Ideal, Massaua, Ritrovo, Odeon, Po, Posta Nuova, Statuto, Torino, Vittorio, Italia (Moncalieri). — TEATRI: Erba «Circo Fratellini», ridotti all'Ideal. — Piscina dello Stadio: Enal alla cassa. — Palaghiaccio: Enal 35% alla cassa.

spettacoli di provincia

CARMAGNOLA
MARGHERITA: Week End proibito di una famiglia bene.
ELIOS: Diamoci contro il mostro Cane.

CASELLE
ITALIA: Delitto al Circolo del tennis.
ROMA: La donna ad una dimensione.

CHIUSA DI S. MICHELE
GLORIA: Nuda sotto la pelle.

CHIERI
CHIERESE: I segreti delle città più nude del mondo.
SPLENDOR: L'invasione degli astronauti.

CHIVASSO
POLITEAMA: GR spionaggio.
CINECITTA': Ricatto di un commissario di polizia ad un giovane ladruncolo di rame.
MODERNO: L'amante dell'Orso Maggiore.

CIRIE'
CATALANO: Per grazia ricevuta.
ITALIA: Oceano.

CIAVERNO
ALFIERI: La strana voglia di Jane.

IVREA
POLITEAMA: Viva la morte, tua.
SPLENDOR: L'amante perduta.
BIBIO: Un poliziotto per Dusty Boy.

LANZO
NUOVO: La notte dei morti viventi.

PINEROLO
HOLLYWOOD: Sette cosacchi e un cervello.
ITALIA: Africa addio.
NUOVO: [illegible]
SOCIALE: L'uomo che uccise Liberty Valance.

RIVAROLO
BEHE: L'invincibile cipputino.

RIVOLI
CARNINO: Gli lo rese.
GIOIELLO: Il computer non ha sesso da rivale.

SETTIMO
GARIBALDI: Continuavano a chiamarlo Trinità.
MODERNO: I due sottufficiali.

SESTRIERE
FRAITEVE: Ricetta #1 un commissario di polizia ed un giovane ladruncolo di reato.

SUSA
[illegible]: La casa dei vampiri.

Piemonte

ALESSANDRIA
CRISTALLO: Per un pugno nell'occhio.
ALESSANDRINO: Senza movente.
AMERA: Enrie Enardarte.
MODERNO: La lotta col sesso è milioni di anni fa.
CORSO: La ragazza del luogo pubblico.

OVADA
MODERNO: Per grazia ricevuta.
LUX: Cresendo con terrore.
TORRIELLI: Vita privata di Sherlock Holmes.

ACQUI TERME
ARISTON: La lucia dell'amore.
CRISTALLO: L'adultera.
GARIBALDI: chiuso.

CASALE MONFERRATO
POLITEAMA: La rivolta selvaggia.
VITTORIA: Agente 007 una cascata di diamanti.
MODERNO: Tom e Jerry in «Topazio».
NUOVO: Il peccato di Adamo ed Eva.

NOVI LIGURE
CRISTALLO: I cinque draghi d'oro.
IRIS: Il popolare di Dio.
STAZIA: L'assassino di Rollington Place.
MODERNO: Venere e [illegible]

ASTI
POLITEAMA-NAZIONALE: Il lascio passo.
VITTORIA: Senza movente.
TEATRO ALFIERI: chiuso.
SALONE ALFIERI: I clandestini della terra.
LUX: Mr Holot e il cane del traffico.
SPLENDOR: La vendetta di Pierbattista.

NIZZA MONFERRATO
AURORA: Festa per il compleanno del caro amico Harold.
VERDI: Una dopo l'altra.

CANELLI
BAGNO D'ORO: La maschia della morte.

AOSTA
CORSO: La prima avventura.
GIACOMA: Sotto il cupo.
ITALIA: Un pazzo del popolo italiano.
LUX: Il padrino.
SPLENDOR: L'amante dell'Orso Maggiore.

ST-VINCENT
NUOVO: Cimitero senza croci.

CUNEO
CORSO: Mogne.
ITALIA: Dove vai tutta nuda?
FIAMMA: La collera del vento.
NAZIONALE: chiuso.

ALBA
CORSO: Una Chiesiola e Sancho Panza.

BRA
VITTORIA: Bello, nevoso, celibato Australia, spaventose commissioni illecite.
POLITEAMA: In nome del popolo italiano.
IMPERO: Lassù qualcuno mi ama.

FOSSANO
ASTRA: Angeli della violenza.

SALUZZO
POLITEAMA: Quattro maschi di velluto grigio.
ITALIA: Controfigure per un delitto.
SPLENDOR: Vivo la morte... tua.

SAVIGLIANO
IRIDE: Alla infedeltà.
NAZIONALE: Incontro.
MONDOVI'
CORSO: Hombre.
ITALIA: Love story.

NOVARA
ASTRA: Blindman, il pistolero cieco.
COCCIA: Oceano.
ELDORADO: Delitto al circolo dei ricchi.
ESCELSIOR: Quando il sole scotta.
FARAGGIANA: La morte cammina con i tacchi alti.
VITTORIA: I 100 di Fort Carter.

ARONA
MODERNO: Terzo canale, avventure a Montecarlo.
ROMA: Roma bene.
LUX: I diavoli.
S. CARLO: Bingoy.

TRESANA
APOLLO: Un detective.
ARISTON: Varuschka.
IMPERO: Inghilterra nuda.
SOCIALE: Generali: Agente 007, una cascata di diamanti.
SOCIALE (Pallanza): Il [illegible] uno innamorato.

VERCELLI
ASTRA: Le [illegible] al Robin Hood.
CIVICO: La più bella storia di Dickens.
ITALIA: Il vizio del gioco uccide.
PRINCIPE: West side story.
VERDI: L'assassinio di Rollington 10.
VIOTTI: Il contrabbasso e l'orgoglio il milione di dollari.

BIELLA
APOLLO: Gli 10 Jenni.
IMPERO: Senza movente.
MARCONI: La lunga sfida.
MAZZINI: La Bella.
ODEON: La Bella.
SOCIALE: Dalpodiani uccide il maestro e lo divora.

in Liguria

GENOVA
POLITEAMA MARGHERITA: Nude love.
STADIO DELLA E. DUSE: L'uomo nero.
POLITEAMA GENOVESE: Ragione elefantica.
AMBASCIATORI: Io e il Grande.
ASTOR: Il Decamerone.
AUGUSTUS: Bello ovesto [illegible] Australia spaventose commissioni illecite.
CIGIELLO: Un uomo in vendita.
CRATTACIELO: Agente 007 una cascata di diamanti.
LUX: Erano in Furio.
NUOVO PALAZZO: Rapporto sul comportamento sessuale delle casalinghe.
OLIMPIA: 4 mosche di velluto grigio.
ORFEO: Gli arrivaggli.
RITZ: The Rolling Stones - Gimme Shelter.
RIVOLI: La Bella.
SAN LORENZO: No... non voglio!
UNIVERSALE: Senza movente.
VERDI: Gli la luna.
ARISTON: La marsaglia.
ARISTON: Un mondo di [illegible] italiani.
DIANA: Sole rosso.
DIONISO: Gli scambiatori.
IDEAL: Cambiamogli a chiamarlo Trinità.
LIDO: Zio non fai parte della Cia.
MANENA: Una lucertola con la pelle di donna.
ALCIONE: Paris Lido con Diana Dupuy.
CASTELLO: La parmigiana.
SUPERBA: Strip tease in mezzo erano. Sutto schermo: Quel sfacelo Dio con c'era.
ALFA: Una lucertola con la pelle di donna.

RAPALLO
ITALIA: L'armata degli eroi.
ORIZONE: Il decamerone orientale.
S. MARGHERITA LIGURE
CENTRALE: Buon funerale amigo.
Lungo Serio.
MIGNON: Billy Jack.

CHIAVARI
ASTOR: Le donne nere della contessa Dracula.
CANTERO: Cuccia sedia.
CENTRALE: Gli orrori del Mau-Mau.

SAVONA
ASTOR: Spettacolo di strip-tease.
MODERNO: Batman regina di Fenton
ELDORADO: Il regno degli artigli di fuoco.
DIANA: La morte cammina con i tacchi alti.
AMBRA: L'uomo, la donna e il mistero del sesso.

SPOTORNO
MIGNON: Terzo il magnifico.

FINALE LIGURE
VITTORIA: Infanzia perduta di una giovane sposa.
IDEAL: Bianchini l'odio per la tua vendetta.
ONDINA: Formati Stessa, à la rosa dei venti.

PIETRA LIGURE
COMUNALE: Lo scudo del Falworth.

LOANO
LOANESE: Gli occhi della notte.
PERLA: La pelle di Satana.

CERIALE
ODEON: La leggenda di Enoc.

ALBENGA
AMBRA: La piacevoli notti di Inotion.
ASTORI: Lo strano vizio della signora Wardh.
CRISTALLO: Racconti del terrore.

ALASSIO
COLOMBO: Twinky.
RITZ: La lunga spiaggia fredda.

IMPERIA
DANTE: La mano.
ROSSINI: La casa degli sequestrati.
CAVOUR: I bulbani di Marino.
CENTRALE: Cousna 72.

BORDIGHERA
OLIMPIA: Un assassino per testimone.
ZENI: Pure calde a molla sera.

SANREMO
ARISTON: Senza movente.
CENTRALE: L'amante dell'Orso Maggiore.
SANREMESE: La notte dei dannati.
ORFEO: Dove vanno le mogli.
SUPERCINEMA: Viva la morte... tua
LUX: Noi siamo le colonne.
ASTRA: La più bella storia di Dickens.
MIGNON: Bella, amante, emigrata Australia...

I Ricchi e Poveri cambiano casa

I «Ricchi e Poveri» sono a Torino, dove oggi firmano il nuovo contratto con la Cetra. Il primo grosso impegno sarà per il popolare quartetto il festival di Sanremo

i film del giorno

"Quando la morte portava l'elmetto"

I polacchi resistono

Nel 1944, contro l'invasore nazista - I sovietici fra i partigiani

QUANDO LA MORTE PORTAVA L'ELMETTO («Dzien oswyczenia») di Jerzy Passendorfer, con Aleksander Bielawski, Barbara Sokiyrik, Andrzej Golik, Jerzy Turek. — Guerra, polacco, a colori. (Cinema Augustus).

TRAMA — *Nel 1944 i tedeschi occupanti la Polonia hanno la stessa particolarmente dura nei riguardo dei partigiani. Le SS compiono nelle loro [illegible] stragi crudeli, ma non per questo la Resistenza polacca desiste dal suo compito di contrastare in tutti i modi l'invasore. Ai polacchi, nella lotta antinazista, si uniscono guerriglieri sovietici, ma la collaborazione tra i due gruppi non sempre è efficiente: non è sopito il ricordo dei giorni dell'autunno 1939, quando l'Urss, non ancora nemica della Germania nazista, invase anch'essa la Polonia. La parte [illegible] è integrata da pause sentimentali nelle quali hanno un certo rilievo i casi d'una giovane contadina polacca fidanzata a un giovane del suo stesso ceppo e tuttavia non indifferente alle attenzioni d'un sovietico.*

GIUDIZIO — *Non privo di riferimenti ideologici, il film è il tipico prodotto celebrativo e propagandistico d'una cinematografia statalizzata. Esso risulta quindi un po' retorico sul prospettare le fasi d'una lotta che non sempre si consolidò, di fronte alle croci uncinate, in un fronte comune polacco-russo. Tipico è il caso del maggiore Zadek — la figura più rilevata del film — che i «patrioti» costringono loro malgrado [illegible] dalle proprie file perché siano attenuati se non cancellati certi risentimenti e risulti possibile, tra sovietici e polacchi, l'auspicata intesa antinazista.*

8
Anno 104 - Numero 21

notizie dello sport

STAMPA SERA
Mercoledì 26 - Giovedì 27 Gennaio 1972

CRIVELLI: *"Mister Giagnoni, ai suoi ordini,,*

ENTRA NEL TORINO UN UOMO D'ORDINE

I compagni di squadra lo chiamano l'«Hallerino» - Che cosa cambierà a centrocampo nel gioco dei granata - «Sostituire Giorgio Ferrini non è facile»

Sandro Crivelli, classe 1948, centrocampista. A lui tocca questa settimana il compito più difficile nel Torino. Dovrà sostituire Giorgio Ferrini, infortunatb domenica scorsa nella partita contro il Bologna. Il capitano granata potrebbe anche rimanere fuori squadra per qualche tempo: l'entità del suo malanno non è stata ancora chiarita perfettamente. Giagnoni parla di un leggero stiramento, ma sembra anche che possa trattarsi di uno strappo. Se così fosse l'ingresso di Crivelli al posto di Ferrini potrebbe prolungarsi per almeno quattro o cinque partite. La prova del nove contro il Mantova assume quindi una particolare importanza, quasi un'« anteprima » dello spettacolo che il Torino potrà offrire nelle prossime partite. Crivelli non è preoccupato dal « test »: « Per me — dice — non è un problema giocare. Certo, sostituire Giorgio non è facile, ma — lo ripeto — in questo momento io non ho dubbi: sono pronto a fare il mio dovere. Sono in ottime condizioni, fisiche e psicologiche ».

« Tuttavia, il compito non è facile. Ferrini non dà il suo apporto soltanto al gioco. La sua presenza è anche un incentivo, una spinta a lottare ».

« Tutti conoscono le caratteristiche di Giorgio ed io meglio degli altri. Il nostro gioco è diverso, lo riconosco. Ferrini è un giocatore di rottura, un "muro" da superare a metà del campo che dà inizio a travolgenti azioni offensive, quando è il caso. Le mie posizione è diversa e ritengo sia valida per la regolarità della costruzione del gioco ».

L'ordine è sicuramente una delle doti migliori di Crivelli. Novarese di nascita, ma torinese d'adozione, Sandro proviene dal vivaio granata. Ha sempre giocato nelle file granata, con una breve parentesi al Pisa, tanto per farsi le « ossa ». In Toscana andò in compagnia di Rampanti, alcuni anni fa. E già allora si parlò di genio e regolatezza. Estro per Rampanti, ordine per Crivelli.

« Sono tranquillo — continua il giocatore. — Il Torino, nonostante abbia subito qualche critica per le ultime partite, sta attraversando un momento felice. Toschi e Bui stanno ritornando alle migliori condizioni di forma ed è facile con due uomini di quel valore giungere alla rete avversaria. Magari con un mio lancio ».

« Si sente di fare un pronostico per il futuro? »

« Abbiamo raggiunto la metà del campionato con 18 punti. Parlando per difetto dico che dovremmo giungere alla fine con 34-35. Un punteggio simile vuol dire quarto o quinto posto finale. Risultato che sicuramente ci farà delle nostre speranze iniziali. E non dimentichiamo le Coppe... Ormai abbiamo una tradizione in questo campo e quando non si riesce a raggiungere un certo traguardo, si pensa ad un altro ».

Oggi il Torino continua la preparazione al ritmo consueto. Tornano ed allenarsi Rampanti, Careser, Zecchini, Agroppi, Toschi e Sala che avevano ottenuto un giorno di riposo in più. Giagnoni sottoporrà tutti ad un intenso lavoro al Filadelfia. Domani non è escluso che i granata vadano a Pinerolo per disputare l'annunciata partita con la squadra locale. Tutto dipende dalle condizioni del terreno di gioco pinerolese.

Cristiano Chiavegato

Sandro Crivelli si prepara a sostituire Giorgio Ferrini, forte della fiducia dei compagni (Foto Moisio)

MAZZOLA II
Solo un attimo di smarrimento

In uno scontro con Suarez, domenica scorsa, Ferruccio Mazzola ha riportato una brutta botta ed è rimasto in campo in stato confusionale, ha perso completamente la memoria. L'incidente è avvenuto nel primo tempo ed il giocatore è rientrato regolarmente in campo nella ripresa in condizioni che non è esagerato definire preoccupanti. Perché non è stato sostituito? « Il suo comportamento era normale — risponde il medico sociale della Fiorentina, professor Anselmi — Mazzola rispondeva chiaramente e coscientemente a tutte le domande. L'ho visitato nello spogliatoio ed ho voluto ricontrollare nel sottopassaggio, perché i giocatori rientravano in campo. E' arrivato con un certo ritardo rispetto ai compagni e mi ha detto che stava benissimo. Se avessi potuto prevedere che non tutto era la regola gli avrei proibito di tornare a giocare ».

La Juve al Sud con Causio sposo

Una partita a Siracusa, nella patria del «principe» Lo Bello - Haller rispetta i programmi

La vittoria di Vicenza è importantissima per la Juventus, ben oltre il risultato dei due punti in classifica. Era la prima partita senza Bettega e la squadra avrebbe potuto registrare un cedimento sul piano psicologico, invece i bianconeri hanno saputo reagire con eccezionale bravura.

E' lo stesso Vycpalek a sottolinearlo: « Vicenza era molto importante, per diversi motivi: la Juventus ha giocato per Bettega, ha riguadagnato in media inglese, ha ritrovato il morale. Non posso che essere soddisfatto ».

Oggi nel pomeriggio la Juventus parte per il Sud, per prepararsi adeguatamente alla partita contro il Catanzaro di domenica prossima. Giocherà domani a Siracusa contro la squadra locale. A Catanzaro un compito particolarmente duro attende i bianconeri: la squadra di Seghedoni ha un disperato bisogno di punti ed ha dimostrato il suo valore costringendo il Milan al pareggio. « Si tratta indubbiamente di una partita pericolosa e l'esperienza del Milan insegna. Noi siamo comunque preparatissimi e non escludo un successo pieno che ci consentirebbe di guardare al futuro con maggior tranquillità. Infatti dobbiamo incontrare Inter, Cagliari e Fiorentina, tutte squadre di grosso calibro. Ci aspetta un periodo di dure lotte.

Per Catanzaro, Vycpalek confermerà la squadra che ha battuto il Vicenza, con Causio all'ala, Savoldi mezz'ala e Novellini al posto di Bettega. Non è partito per Siracusa Haller, che soltanto ieri ha ripreso la preparazione, ma la cosa non impensierisce Vycpalek: « Haller sta rispettando i programmi: una ventina di partite di campionato più quelle di Coppa. Sinora ha reso al massimo e continuerà ad essere utilissimo in futuro, ma ha bisogno di periodi di riposo ». La squadra parte per Roma in aereo alle 15,40 e proseguirà per Siracusa in serata.

Franco Causio non è partito con i compagni. E' pienamente giustificato, perché proprio oggi, nella chiesa di Gesù Operaio, si è sposato con la signorina Virginia Ottino. Dopo il sì, Causio rientra precipitosamente nei panni del calciatore e domani sale in aereo per raggiungere la squadra a Siracusa.

b. brac.

Radiografia del campionato a metà via

Tre "rivelazioni,, fra le inseguitrici

Sono Fiorentina, Roma e Torino - La riscossa del Cagliari

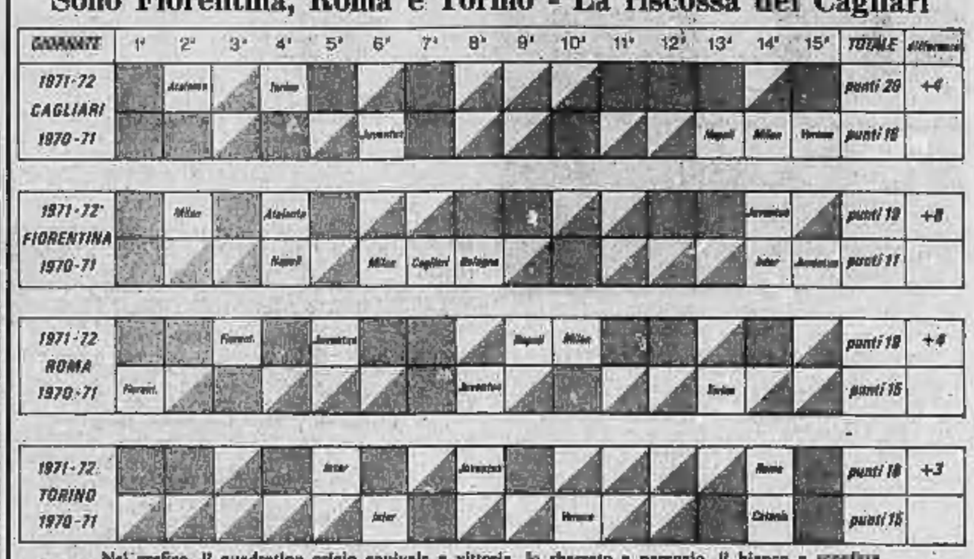

Nel grafico, il quadratino grigio equivale a vittoria, lo sbarrato a pareggio, il bianco a sconfitta

Della nona scudetto, al settore delle inseguitrici. Sono in quattro, una delle quali, il Cagliari di Scopigno e di Gigi Riva, vanta la migliore serie positiva: 7 successi dopo avere inciampato a Bergamo e a Torino hanno inoltre anche 7 partite senza sconfitta chiudendo pertanto il primo bilancio con un attivo — rispetto allo scorso anno — di quattro punti. Un punteggio soddisfacente anche se il potenziale del complesso rossoblù non è ancora celebrato come nel passato: questo conferma che il Cagliari è sempre forte e che le sue aspirazioni ai primi posti non sono infondate. Soprattutto se Riva tornerà l'uomo-mitraglia di due stagioni fa.

Il sorprendente bilancio della Fiorentina non ha quasi bisogno di commenti. Nel complesso i viola, reduci da un campionato disastroso, presentano un attivo di 8 punti: dalla lotta per la retrocessione sono passati alle posizioni di testa con un balzo dovuto probabilmente ad alcuni indovinati inserimenti ed all'abile regia di Nils Liedholm. Oltre alla « disavventura » di Bergamo, Clerici e compagni hanno avuto soltanto due « stop » prima col Milan e poi con la Juventus, sconfitte che comportano comunque molte attenuanti. Le squadre non è ancora registrata al massimo ma è possibile che possa farlo e dare qualche fastidio nel ritorno.

La Roma del mago Herrera sta vivendo in un clima euforico. Ha fatto meglio dello scorso anno pur avendo perso una partita in più: la differenza sta nelle vittorie molto più numerose che in passato. Zigoni, improvvisamente svegliatosi, ha dato la carica ad un complesso di giovani ed al due « anziani » Amarildo e Del Sol, sempre preziosi per la causa giallorossa. Assieme al Torino e alla Fiorentina, la Roma può benissimo essere definita la sorpresa rivelazione del torneo.

Infine i granata, quarti in questa graduatoria anche se avrebbero potuto chiudere il primo bilancio se non alla pari del Cagliari, addirittura in compagnia dell'Inter, il punto spreciato a Varese, quello con il Verona per non dire della batosta casalinga di Roma (dove i granata erano l'ombra della squadra saggia e decisa dall'inizio di campionato) hanno ricevuto il loro rallentamento dell'undici di Giagnoni. 18 punti sono sempre meglio del punteggio dell'ultimo campionato ma il tecnico granata non ha torto quando si dichiara soddisfatto soltanto in parte. La differenza è confortante, ma, indubbiamente, avrebbe potuto essere ancora più accentuata.

La vittoria sul Bologna ha rimesso in sesto un meccanismo che minacciava di perdere altri colpi: l'importante, ora, sarà continuare con lo stesso ritmo.

Giorgio Gandolfi

La vita diventa dolce per quelli della Roma

Gli anonimi veneziani

Gentile e premuroso, Helenio Herrera sembra un liceale innamorato - Perché ha portato i suoi giocatori sulla Laguna - «Noi miriamo al quarto posto!»

nostro servizio

Venezia, mercoledì sera.

Il fascino di Venezia ha conquistato anche Helenio Herrera. Sembra tanto lontano il ricordo dell'uomo tutto d'un pezzo che lascia no poco spazio ai sentimenti, alle nostalgie, ai problemi di cuore. Con una imprevedibile iniziativa il mago ha convocato le mogli dei giocatori romanisti e le ha invitate a dividere il « ritiro » veneto con i loro mariti. Al gruppo si è unita anche Fiora Gandolfi.

L'allegra brigata di innamorati non poteva trovare un luogo più ideale per rivivere i momenti felici di tante storie passate. « E' cambiata la mentalità nel calcio professionistico — dice il mago — tutto qui. Io non c'entro, la mia vita è sempre uguale ».

Non è vero. Helenio sembra uno studente liceale innamorato. E' gentile con tutti, premuroso. Da quando è arrivato a Roma il mago ha sempre usato una squisita cortesia nei confronti della stampa, cosa che non accadeva a Milano. Ma qui, a Venezia, si è scoperto che possiede, sotto la scorza apparentemente dura, un animo colmo di umanità.

Ieri sera è rimasto fino a tardi fuori dell'albergo con la sua compagna. I giocatori hanno goduto della stessa libertà. Anche loro sono felici, stentano a credere che non si tratti di un sogno. Temono il risveglio brusco. Ed hanno ragione. Il mago ha avuto un attimo di cedimento. Ma guai a considerarlo radicalmente cambiato.

Il portiere dell'hotel ha avuto ordini precisi. Stamane sveglia presto, adunata per la colazione. Ricomincia la vita di caserma, torna il pallone.

Oggi pomeriggio è in programma la partitella amichevole con la squadra del Treviso. Herrera sa che a Vicenza i suoi atleti saranno accolti domenica prossima da una squadra disgregata di punti, che potrebbe far seriamente rimpiangere le dodici notti sulla Laguna. Nelle parole del mago si intravede già il rigido programma di ridimensionamento. «Continueremo la nostra avanzata — sottolinea orgogliosamente il trainer —. Dopo la Coppa Italia tracciai una tabella che prevedeva 32 punti a fine campionato. Fui accolto con sorrisi ironici. Bene. Siamo già a 19. E' la prima volta, da un numero di anni a questa parte che quasi nessuno ricorda perché sono troppi, che la Roma non raggiunge un simile traguardo. Nonostante la concorrenza sarò in ballo anche noi per le prime posizioni ».

Pensa anche allo scudetto? L'atmosfera veneziana potrebbe giocare un brutto scherzo al mago innamorato. La gioia per la vita rischia di fargli apparire dilatati oltre misura i confini dell'ottimismo. Improvvisamente Herrera si ricorda della sua arma migliore: la furbizia. Se che dichiarazioni troppo sbilanciate finirebbero per essere scontate dallo scherno in caso di insuccesso, specialmente dopo la «dolce vita» veneziana.

« No, miriamo al quarto posto — replica pacatamente — e non basta non perdere troppo terreno rispetto alle grandi ». *Parole che però non trovano certamente rispondenza nei veri obiettivi del mago.*

Lui sogna in alto. « I miei giocatori devono acquisire la mentalità del gioco in trasferta — commenta —. Se riusciremo a comportarsi come accade all'Olimpico dove quest'anno le nostre avversarie non hanno mai vinto, avremo compiuto un grosso passo avanti ».

Herrera, per riuscire nello scopo, ha tentato tutte le vie con scarsi risultati. Stavolta ha pensato addirittura alle mogli in ritiro con i mariti. E' la prima volta che prende una simile iniziativa. E' vero, questo mago ne sa una più del diavolo.

m. b.

Helenio Herrera e Fiora Gandolfi insieme a Venezia

Sport-flash

St-Gree Si è disputato a St. Gree il Trofeo Lelio Colli di Sci, dedicato alla memoria del noto scalatore e maestro scomparso in un incidente di montagna quattro mesi fa. Fra le ragazze si è imposta Rosalia Cavalieri, mentre Sergio Brizzi è risultato primo in campo maschile.

Bardonecchia Sabato 29 gennaio organizzata dal locale Ski Club, si svolgerà una gara nazionale di qualificazione di slalom speciale maschile e femminile per juniores e seniores. La gara è valevole per la Coppa Colomion. Sempre a Bardonecchia, domenica 30 gennaio si disputerà la Coppa Jufferau, gara di discesa libera di qualificazione nazionale maschile e femminile per le categorie juniores e seniores.

Fondo A Sauze d'Oulx domenica 30 gennaio si svolgerà il « Trofeo della Regione Piemonte », gara sciistica di fondo e combinata, con squadre rappresentative di tutte le provincie piemontesi.

..dal 1905...
PASTA del "CAPITANO,,
dott. Ciccarelli

DENTI BIANCHI

La vita in rosa

NOI TIFOSI

Rubrica a cura di PAOLO PATRUNO

Più forte con il "barone,, all'ala

Io credo che la partita di Vicenza, oltre a dimostrare che la Juve (alla faccia di tanti avvoltoi) ha giocato bene e ha vinto anche senza l'apporto dello sfortunato Bettega (sapremo), abbia avuto importanza per la prova maiuscola di Causio. In passato si è detto che Causio come mezz'ala non convinceva, spesso « partiva » la marcatura stretta, lo spazio ridotto: ma come ala destra ha dimostrato di poter fare grandi cose, di poter offrire alla squadra un apporto ancora maggiore di quello che dà Haller. E' un discorso doloroso, forse spiacevole, ma il calcio non concede pietà: Haller è stato un grandissimo giocatore, potrà tornare utile in tante occasioni, ma è bene che l'allenatore dalla Juve si decida a dare a Causio la maglia numero sette. Non è il momento di incertezze e ripensamenti: la Juve può vincere lo scudetto anche senza Bettega, ma non deve sbagliare una mossa.

Giorgio Rienzi - Torino

Con «Pupi» si vince

Siamo un gruppo di supertifosi del Torino e vorremmo attirare l'attenzione del signor Giagnoni su questo fatto: ogni volta che Lui toglie di squadra Pulici c'è un capovolgimento del risultato (ricordiamo i recenti incontri con Verona e Roma, per non andare più indietro). Ultimamente un giornale sportivo ha pubblicato la classifica che il Toro avrebbe avuto con Pulici in squadra: saremmo stati al secondo o al terzo posto, subito dietro le migliori. Pulici spesso è sfortunato ma ha moltissima classe e perciò siamo sicuri che facendo il bilancio del campionato i suoi goal non mancheranno alla squadra.

I super-tifosi granata di Torino

Una difesa più attenta

Assistiamo con preoccupazione al comportamento della difesa del Toro, ai pericoli sbandamenti di tutto il reparto. Anche domenica, contro il Bologna, è mancato poco che accadesse il « fattaccio ». Ho rilevato che la difesa « balla » perché concede troppa libertà di azione agli avversari che si spingono in massa sotto la nostra porta, avvantaggiati anche dal fatto che i granata si allontanano a ridosso dell'area di rigore, invece di impedire queste azioni sin dall'inizio, con un'attenta, rigida marcatura.

Per questi motivi chiedo a Giagnoni un intervento d'emergenza per eliminare quello che è diventato uno «spauracchio» per tutti i sostenitori del Toro. Un po' più d'attenzione, marcature strette, meno confusione e potremmo vin punti a tante squadre.

Felice Scaglione - Torino

GALOPPO IN USA
3 miliardi di premi

(o. r.) New York ha tre ippodromi di galoppo e due di trotto: questi ultimi — Roosevelt Raceway e Yonkers — programmano nell'anno oltre 200 riunioni di corse. Non però nel periodo invernale, quando le scuderie preferiscono trasferirsi al caldo sole di Miami o della California. Al trotto le corse cominciano sempre alle sei di sera e terminano verso le 21: un orario ideale che permette di avere sempre l'ippodromo affollato.

Per il galoppo la Nyra (New York Racing Association) ha comunicato in questi giorni i suoi programmi per il 1972: 248 riunioni di corse in cui saranno disputate 82 « stakes » corrispondenti ai nostri « grandi premi ». In queste 82 corse saranno complessivamente in palio 4.725.000 dollari, cioè 2 miliardi ed 800 milioni in lire italiane: due gare hanno in palio 125 mila dollari (circa 75 milioni), dodici 100 mila dollari (60 milioni), una 75 mila dollari (45 milioni), una 50 mila dollari (30 milioni).

Oggi in Italia tre riunioni di corse: trotto a Milano e ad Aversa, galoppo a Roma. A San Siro, Premio Fidenza (L. 3 milioni 500.000, m. 2060) con Rallo, Ungar, Bezuglio, Rendi, Po; favoriti: Sgraou, Acciaio, Vietri, Prosiuone, Masquerades, Ungar, Udaro, Fidato. Ad Aversa, Premio San Paolo (L. 3.500.000, m. 2040) con Farnesina, Orsb, Winchester, Corrida, Amor Mio, Adorno, Vaprio, Amati. Alle Capannelle, Premio Società degli Steeple Chases d'Italia (L. 3 milioni, m. 3500 ostacoli) con Lady Coppelia 64½, Star Tajai 67½, Rigusco 66, Esperia 66, Eloro 67; favoriti: Balcrain, Fiscila, Cometa, Chanteclor, Star Tajai, Little Tom, Khasari.

Gavi La Gaviese si è assicurata il centrattacco veronese Claudio Bernasol, un promettente giocatore che proviene dal Savona.

arancia BIG UNA INTERA ENUINA

TREVES
MOBILI
SALOTTI D'ARTE
I mobili + belli
I prezzi + bassi
Via Cernaia, 17
Torino

notizie dello sport

MONTECARLO - Dopo le otto prove speciali

ANDERSSON - MUNARI SUL FILO DEI SECONDI

Il pilota della Lancia da solo fronteggia la muta delle Alpine

dal nostro inviato

Montecarlo, marc. sera.

La neve è diventata la protagonista del Rallye di Montecarlo, che in conclusione stamane in una seconda fase, il percorso comune Monaco-Monaco di 1500 chilometri. Le notizie arrivano in ritardo, con molta confusione, talvolta contraddicendosi fra loro, ma il succo, per ora è questo: le Alpine-Renault di Owe Andersson, Darniche e Andruet e la Fulvia di Sandro Munari sono ai vertice della classifica, dalla Ford di Makinen.

La Porsche di Waldegard è stata invece eliminata dalla battaglia per la vittoria.

Durante l'ultima delle otto prove speciali, è uscita di strada (ha sbattuto in curva contro una roccia) subendo gravi danni alla sospensione anteriore destra. Waldegard e il suo «navigatore» sono riusciti a rimettere in strada la vettura, ma hanno perduto più di 10 minuti.

Una classifica definitiva non è possibile stilarla: secondo la graduatoria scaturita dai risultati delle otto prove speciali Munari (Lancia) sarebbe al comando con 18" di vantaggio su Andersson. Se però si tengono conto le penalità ai controlli orario (e Munari in uno di questi è stato penalizzato), Andersson passa al comando seguito dal pilota della Lancia a 42".

Dicevamo della neve. Essa, tanto sospirata dalle squadre rivali delle due Porsche 911 S di Waldegaard e di Larrousse, ha imbiancato il rallye annullando la differenza di potenza tra i coupé tedeschi e le altre macchine. Anzi, i 270 cavalli nella schiena di Waldegaard e di Larrousse hanno finito per rivelarsi controproducenti.

Mantenere in strada le macchine è diventato, per lo svedese e il francese, una impresa difficile, anche perché non sempre i due hanno avuto i pneumatici adatti alle terribili condizioni del fondo.

Così, sono emerse la Fulvia a trazione anteriore e le Alpine-Renault: e tutto dietro a chi pedalava un centinaio di cavalli alle Porsche. Munari è balzato al comando della gara dando l'ennesima dimostrazione delle sue doti di classe. La Fulvia ha trovato finalmente la situazione migliore, confermando che su certi terreni non è tutt'altro che finita. A loro volta, gli uomini dell'Alpine potevano sfruttare la maneggevolezza delle loro vetture, lottando con Munari.

Il cerchio si trova a dover fronteggiare da solo una muta di «voitures bleu». Ballestrieri si è ritirato ieri, al termine della prima prova di velocità; Barbasio e Lampinen sono in notevole ritardo, mentre Kallstrom, che si era portato nella notte tra i primi dieci, è dato stamane per ritirato, come il francese Therier per l'Alpine-Renault.

Sul fronte delle altre marche, Paganelli e Pinto, con le loro 124 S spider 1600 ap-

Sandro Munari, il suo «navigatore» Mannucci e la Fulvia 1600 HF impegnati a fondo

pena entrati in gara, Paganelli è tredicesimo. Per la Ford, Makinen, che non si è ancora ritirato, si trova in quinta posizione, mentre Piot ha accumulato molto ritardo. Antonen, con la Datsun, si trova al nono posto in classifica con una e non ufficiale graduatoria. Il suo compagno di squadra, l'inglese Fall, è sparito quasi dalla scena, fortemente penalizzato ad un controllo.

Michele Fenu

CLASSIFICA UFFICIOSA

(Con le penalità ai controlli orario)

1. Andersson (Alpine-Renault);
2. Munari (Lancia Fulvia) a 42";
3. Darniche (Alpine-Renault) a 1'15";
4. Andruet (Alpine-Renault) a 1'29";
5. Makinen (Ford); 6. Jacquemin (Alpine-Renault); 7. Nicolas (Alpine-Renault); 8. Larrousse (Porsche); 9. Antonen (Datsun).

Tcholov «In A senza sconfitte»

Il Cus Torino si palesava da pratticamente ipotecato la permanenza in serie A, proprio quando per il ritiro del Cus Milano dal torneo, osservava un terno di riposo. Infatti l'Alessandria, l'unica squadra in grado di impensierirlo i soldati (atleti, avendo perso solamente lo scontro diretto, è caduta in trasferta sul campo non certo impossibile di Reggio Emilia contro la Lé Torre. Ora ala i grigi alessandrini che la Sipem Piacenza hanno quattro punti di svantaggio nei confronti dei torinesi che vantano una spettacolosa differenza set con tre soli frazioni perse in undici incontri disputati. Ciò significa che il Cus Torino può permettersi di perdere sia a Faenza che ad Alessandria ed essere promosso lo stesso in serie A.

Non è quello che si prefigge Georgi Tcholov che vuol portare la sua squadra imbattuta in serie A ma l'attuale classifica costituisce un ottimo viatico per la seconda fase del campionato in cui i soldati torinesi dovranno rincorrere altri inseguitori. Per un giovani rincalzi senza dover troppo temere per l'esito della lotta per la promozione. Ciò non toglie che il Cus Torino dovrà ben guardarsi dal cadere in errori simili a quelli commessi dall'Alessandria subito scorsa a Reggio Emilia dove giocando in tono ridotto hanno pagato con la sconfitta la giornata di scarsa vena del nazionale Filetti.

I reggiani della La Torre che hanno provocato la grossa sorpresa dell'ultima giornata del campionato di serie B saranno di scena sabato sera a Torino contro il Cus e proseguiranno un'altra partita di grande prestigio. La squadra reggiana che ha militato per diversi anni in serie A, nell'ultima stagione ha notevolmente ringiovanito la propria formazione ed ha stentato all'inizio ma ora sta progressivamente affermandosi sotto l'abile guida di Luciano Battaglia che da allenatore sta confermando le ottime doti mostrate in passato come giocatore tanto da meritare in diverse occasioni la maglia azzurra.

Fra le piemontesi continua a deliziare l'Olimpia Vercelli nonostante gli sforzi del trainer Cesare Filippone e gli sforzi dell'intramontabile Mario Pastore. Contro la Sperr l'Olimpia ha subito bendisposa bianca senza lasciare la minima speranza.

Rino Cacioppo

Nel bob come nell'Apollo

Forse è meno rischioso un viaggio sulla Luna che la discesa vertiginosa sulla pista di ghiaccio

nostro servizio

CERVINIA, mercoledì sera.

Si sono iniziati ieri mattina, sulla pista del Lago Blu gli allenamenti ufficiali per i Campionati mondiali di bob a due, in calendario domenica e lunedì prossimi, che precedono di una settimana quelli del bob a quattro.

La pianuola di partenza della pista, in piano Cervino, a 2100 e passa metri, sembra un circo: «i cowboy» con gregge di bolidi di metallo, ancora fermi, che poi si scateneranno a velocità cervellotiche lungo i cunicoli e le ogive delle curve translucide di ghiaccio. Quaranta equipaggi alla partenza: tutto, o quasi, il bob italiano, eccettuati i «semidei» già partiti per Sapporo e quei pochi rimasti, per un motivo o per l'altro, a casa.

Pare di leggere Manzoni quando elenca gli armigeri scesi per la Valtellina al seguito di Wallenstein: due equipaggi del Bob Club di Bressanone; due equipaggi del Bob Club Cortina d'Ampezzo; due equipaggi del Bob Club Vipiteno; due equipaggi del Bob Club Recoaro; un equipaggio del Bob Club Chiese; tre equipaggi del Vigili del fuoco di Bolzano; cinque equipaggi della Valle d'Aosta; sei equipaggi delle Forze Armate; sei equipaggi del Bob Club Pieve di Cadore; quattro equipaggi del Cristallo; tre equipaggi di Pelos, in Cadore; un equipaggio del Racing Club di Torino.

Tutto va bene grazie alla ferrea disciplina imposta dai responsabili e al meccanismo ormai sperimentato della pista. E tuttavia, quando gli sbirciatori accendiscono le posizioni di un bob che scende, «... prima, seconda, terza curva del Grande Labirinto; rettifilo Cretone; curva Azzurra; curva Bianca», si rimane sospesi, in attesa: per poi tirare un gran respiro di sollievo quando «... curva d'arrivo, arrivato», viene annunciato la fine di una discesa.

Importantissima è la funzione dello «speaker», nel le varie cabine, dislocate lungo la pista, comunicano le posizioni dei bob e che deve tenere al corrente tutti di tutto quel che succede. Nell'aria gelida del mattino alpestre echeggiano i messaggi più svariati: «Attenzione, il propriolo della macchina targata XY è pregato di spostarsi per lasciar libero il passaggio al camion...»; oppure «Cane in pista, il personale è pregato di occhiopparlo», e ancora: «Pista chiusa per riparazioni alla curva Layal»; «Pista libera per l'equipaggio del Fiore di Cadore»: «Si prepari alla partenza l'equipaggio del Vigili del fuoco di Belluno», eccolera, finché all'agghiacciante messaggio: «Bob ravveciato» che il nuovo il respiro finché non senti, come avvenuto succede, il seguito della storia: «L'equipaggio è incolume». Impossibile fare previsioni per adesso: tutti bravi, tutti fortissimi, tutti uguali; forse alcuni, più uguali degli altri.

Correre in bob è un po' come andare sulla Luna. Per questo la preparazione tecnica — e si potrebbe dire scientifica — dei mezzi e della pista sia accurata; per quanto l'allenamento (e si potrebbe o dovrebbe dire il condizionamento degli atleti) sia particolare e spinto al punto massimo compatibile con le esigenze della natura umana, esiste sempre quel coefficiente imponderabile dovuto appunto alla stessa natura umana, o più semplicemente alla natura del nostro universo.

Un ultimo di disattenzione, o, come una pioggia di meteoriti, una raffica di vento che investa di sorpresa un bob in corsa, possono essere la causa di crashes definitivi nell'eternità. Appunto qui risiede forse la grande novità di questo sport, in cui gli atleti se la vedono col rischio, pur di raggiungere quella prestazione che segna la linea ideale imminente nel tracciato della pista; e quanto sopra mentre, da con la cabina della spia, la minima, che viene asserita e ricacciata dalla forza di gravità, questa vecchia e alcune inevitabile schiavitù che al tempo tutti attaccati alla crosta terrestre e che fa cadere la mela in testa al Gesù.

Silvio Alfieri

E' improvvisamente deceduto a Losanna il

DOTTORE INGEGNERE
Ferruccio Stoppani

Lo comunicano con animo straziato la moglie **Adriana**, i figli **Isabella** e **Alberto**, la madre **Beatrice**, la sorella **Giuliana** con i figli. I funerali si svolgeranno a Trieste giovedì 27 gennaio. Alle ore 8,30 avrà inizio nella chiesa della Beata Vergine delle Grazie di via Rossetti, la funebre funzione. Al termine di questa la salma verrà trasferita al cimitero di S. Anna.
— Trieste, 26 gennaio 1972.

Giocondo e **Fedor Cinquez** annunciano gli affranti la improvvisa scomparsa del

DOTTORE INGEGNERE
Ferruccio Stoppani
— Trieste, 26 gennaio 1972.

Il Consiglio di Amministrazione, il Collegio Sindacale e la Direzione della Veneziana Zucca Vergelati S.p.A. partecipano al lutto della famiglia per la morte del

DOTTORE INGEGNERE
Ferruccio Stoppani

per oltre un decennio suo apprezzato Contabile.
— Trieste, 26 gennaio 1972.

Dirigenti, impiegati e Maestranze della Veneziana Zucca Vergelati S.p.A. partecipano al dolore della famiglia per la scomparsa del

DOTTORE INGEGNERE
Ferruccio Stoppani
— Trieste, 26 gennaio 1972.

Il Presidente e il Consiglio di Amministrazione della Dal-Industria S.p.A. annunciano il decesso del

DOTTORE INGEGNERE
Ferruccio Stoppani

Consigliere Delegato della Società
— Trieste, 26 gennaio 1972.

Il Consiglio di Amministrazione e il Collegio Sindacale della Finanziaria Industrie Chimiche S.p.A. annunciano con dolore la scomparsa del

DOTTORE INGEGNERE
Ferruccio Stoppani

Consigliere Delegato della Società
— Trieste, 26 gennaio 1972.

Il Presidente, il Consiglio di Amministrazione, il Collegio Sindacale della Zanussi S.p.A. partecipano la scomparsa dell'

INGEGNERE
Ferruccio Stoppani

Consigliere di Amministrazione della Società
— Venezia, 26 gennaio 1972.

Partecipano al lutto:
Gioberta Nardelio
Ettore Verginio
Nenzi Nardelio
Marcello Pucci
Ettore Martinoro.

Il Presidente, il Consiglio di Amministrazione e il Collegio Sindacale della Cementi Centrali S.p.A. partecipano la scomparsa dell'

INGEGNERE
Ferruccio Stoppani

Consigliere di Amministrazione della Società
— Venezia, 26 gennaio 1972.

Partecipano al lutto:
Enzo Martini
Aldo Martini
Marcello Martini.

Il Presidente, il Consiglio di Amministrazione e il Collegio Sindacale della Industrie Tessili Cus Marco S.p.A. partecipano la scomparsa dell'

INGEGNERE
Ferruccio Stoppani

Consigliere di Amministrazione della Società
— Venezia, 26 gennaio 1972.

Il Presidente, il Consiglio di Amministrazione e il Collegio Sindacale della Fantarinato Fantasmi per un decennio hanno dato la loro preziosa collaborazione alla Società, partecipano al lutto della famiglia per la scomparsa del

INGEGNERE
Ferruccio Stoppani

Consigliere di Amministrazione della Società
— Venezia, 26 gennaio 1972.

Il Presidente, il Consiglio di Amministrazione e il Collegio Sindacale della Finanziaria Industrie Chimiche S.p.A. partecipano la scomparsa del

INGEGNERE
Ferruccio Stoppani

Consigliere di Amministrazione della Società
— Venezia, 26 gennaio 1972.

Partecipano al lutto:
Vittorio Farina
Bruno Chiarei.

Il Presidente, il Consiglio di Amministrazione e il Collegio Sindacale della Pagani S.p.A. partecipano la scomparsa dell'

INGEGNERE
Ferruccio Stoppani

Consigliere di Amministrazione della Società
— Venezia, 26 gennaio 1972.

Partecipano al lutto:
Franco Lodigiani
Anita Cavaliera Trapani
Giuseppe Persul.

Il Presidente, il Consiglio di Amministrazione e il Collegio Sindacale della Italcredi S.p.A. partecipano la scomparsa dell'

INGEGNERE
Ferruccio Stoppani

Amministratore Delegato della Società
— Venezia, 26 gennaio 1972.

Partecipano al lutto:
Umberto Polettini
Sergio Marin
Giuseppe Sebodia
Umberto Bulgheroni
Franco Fontanarin.

Direzione e Dipendenti tutti della C.G.E. sono affettuosamente vicini al collega cr. amico Antonio Rivella per la dolorosa scomparsa della mamma

Carmela Rivella
— Torino, 26 gennaio 1972.

Dopo tanto soffrire è tornata a Dio l'ultima buona e generosa dei

GEOM.
Giovanni Manassero

Affranta dal dolore, ma serena dalla fede l'annuncia la figlia **Giovanna** con gli zii **Carlo** e **Pierina Pasquetto**, i cugini **Giuseppe Ferraro** e **Rina Cinquegrano** nipoti, cugini e parenti tutti. Si affezionato **Ines Lanzardini** e **Teresa Damiano**. I funerali avranno luogo oggi 26 gennaio alle ore 15 presso la parrocchia S. Alfonso.
— Torino, 26 gennaio 1972.

Giovanna, Elisabetta, Eliseo, Giovannerie, ben ricordano con accorato rimpianto il caro zio **GIOVANNI**.

Antonio, Alberto, Edoardo, Giovanni con la loro famiglia, si stringono al rimpianto per la scomparsa del caro zio **GIOVANNI**.

Francesca Nigro con tanta mestizia piange la scomparsa del suo grande **MAESTRO**.

I figli **Laura** e **Luigi Astrua** partecipano angosciati al dolore di Giovanna.

Il Collegio dei Geometri di Torino e Provincia partecipa con profonda commozione al lutto della famiglia per la dolorosa perdita del

GEOM. CAV. UFF.
Giovanni Manassero

per molti anni apprezzato tesoriere.
— Torino, 26 gennaio 1972.

I Componenti del Consiglio Direttivo e gli Allievanni Amici partecipano con profondo dolore la perdita del collega

GEOM. CAV. UFF.
Giovanni Manassero

On. Domenico Calcavecchio
Alfredo Nuvi
Pietro Alaria
Giuseppe Bertinetto
Ettore Boulante
Giovanni Chiesolo
Giovanni Cima Xander
Richieri Demetto
Giovanni Grillo
Luigi Lisa
Daniele Oberto
Attilio Pinelli
Maurizio Quagliolo
Vittorio Rivetti
Luigi Tagliolo
Gian Carlo Tempia
Carlo Trucco
Giuseppe Borre
Salvatore Minnaglia
Luigi Pesione
Vittorio Pittarello.
— Torino, 26 gennaio 1972.

La Riviera «Il Gianetto» partecipa con profondo cordoglio la dolorosa perdita del suo fondatore e per molti anni direttore ed animatore impareggiabile

GEOM. CAV. UFF.
Giovanni Manassero
— Torino, 26 gennaio 1972.

I Componenti la Commissione Centrale e Consolato di Torino partecipano con profondo cordoglio la scomparsa del Presidente

GEOM. CAV. UFF.
Giovanni Manassero

Marino Benzio
Antonio Bovero
Ettore Bonfante
Domenico Carosso
Ettore Degiorgi
Giuseppe Garola
Tiranio Miraglio
Giovanni Pittarelli
Giuseppe Scavino
Ezio Turini.
— Torino, 26 gennaio 1972.

Si associano:
Arturo Canetto
Giuseppe Bolla.

Ettore e Tina Boulante e famiglia sinceramente vive parte al dolore della famiglia.

Consuelo, Teresa Gironda con Pierangelo Mangoni ricordano l'amico scomparso.

Confratelli e Consorelle della Confraternita S. Vincenzo Fermentello S. Alfonso e Opera Bartolomeo «Cotolengo» partecipano con profondo dolore alla scomparsa del

GEOM.
Giovanni Manassero

esempio di generosa bontà cristiana e al suffragio della preghiera e nel rimpianto alla diletta consorte Giovanna.
— Torino, 26 gennaio 1972.

I Soci ed amici della Cartiera Boccia-Rio ricordano commossi il Cav. ex Presidente e partecipano al lutto della signora Manassero.

L'Asilo Infantile Cambiondo si associa al dolore della consorte per il decesso del

GEOM.
Giovanni Manassero

per molti anni suo apprezzato Consigliere.
— Torino, 26 gennaio 1972.

Luigi Persiano piange accoratamente la perdita del fraterno amico

Giovanni Manassero
— Torino, 26 gennaio 1972.

Zona Litoral unita alla signora Manassero piange il carissimo amico del padre e zio.

Partecipano al lutto:
Luisa Pugnani e famiglia
Luigi, Nilly Mormoli
Giovanni, Serena Cerrano
Edoardo Cumani e figlie Annamaria Bianco, Lucia Leoncini
Franco, Federico Marsiletti.

Ida, Lucio e Carlo Pangella partecipano al dolore per la perdita del caro cugino **GIOVANNI**.

Pianezza e Paolo Alberico sono cristianamente vicini a Giovanna nel rimpianto dell'amico

GEOM.
Giovanni Manassero
— Torino, 26 gennaio 1972.

La Patronanza dell'Istituto Principi partecipano affettuosamente al dolore della Signora Giovanna Manassero per la scomparsa del **MARITO**.

Domenica 23 gennaio, è mancata serenamente a Roma, circondata dall'affetto e dal compianto dei suoi cari figlio, genero, nipoti e sorella,

Lydia Joussin

ne dà l'annuncio la sorella Elda Aime.
— Roma, 26 gennaio 1972.

E' mancato all'affetto dei suoi cari

Raffaele Serafino

Per speciale volontà dell'Estinto, i funerali avvenuti in sordina la moglie **Rina**, le figlie **Marisa** con il marito **Giancarlo Marchionni Augusta** con il marito **Attilio Todesco Lella** con il marito **Alberto Marchionni**, i nipotini, sorella, cognati e parenti tutti. La cara salma è stata tumulata nel cimitero di Valle Cervo.
— Torino, 24 gennaio 1972.

Affettuosamente vicine a **Rina**:
Elda Brunacci
Carla Cantino
Ada D'Urso
Ornella Giannoni
Pina Grillandio
Maffalda Iaracà
Elsa Pegoi.

Gina, Gemma Tedeschi Cenere, Carla Trevisa sono vicine per **Augusta** ed alla famiglia Serafino, in questo doloroso momento.

Alpino e Emiliano, con le rispettive famiglie, ricordano con affetto la zia **RAFFAELE**.

Giulio, Alberto e Nicoletta Bolaffi, Stella e **Alberto Benzoni** partecipano al dolore di **Augusta Todesco** per la scomparsa del suo caro **PAPA'**.

Dirigenti e Collaboratori della Alberto Bolaffi s.a.s. prendono parte al lutto di **Attilio Todesco**, Direttore Vendite Italia e Direttore della Filiale di Torino per la scomparsa del **SUOCERO**.

Elsa e Giorgio Vercellotti
Flora e Giacomo Gallarano
partecipano commossi al dolore della signora Rina Serafino e famiglia.
— Torino, 26 gennaio 1972.

Maria e Aldo Marchisone partecipano vivamente al dolore della famiglia.

La Ems Standard Italiana partecipa al lutto della famiglia per la scomparsa del

Rag. Raffaele Serafino

già suo apprezzato impiegato.
— Torino, 25 gennaio 1972.

Il Consiglio di Amministrazione della **Ems Standard Italiana S.p.A.** partecipa al grave lutto che ha colpito la famiglia per la scomparsa del

Rag. Raffaele Serafino
— Torino, 25 gennaio 1972.

Gli Ex Colleghi dell'Ufficio Napoleoni di Torino della **Ems Standard Italiana** si uniscono al dolore della famiglia per l'improvvisa scomparsa del

Rag. Raffaele Serafino
— Torino, 25 gennaio 1972.

La famiglia **Milla De Agostini Germani** addolorata per l'improvvisa perdita del caro amico

Raffaele Serafino

esprime profonda condoglianza alla cara signora Rina ed alla sua famiglia.
— Torino, 25 gennaio 1972.

La «S.A.S. Milleli Virgilio Milla e (Origani, Impiegati, Manovranza Alta Italia, delle Stabilimento, della Filiale Mathesi profondamente colpita per la perdita del caro amico e valido collaboratore

Rag. Raffaele Serafino

si unisce al dolore dei familiari con grande rimpianto.
— Torino, 25 gennaio 1972.

Renato e Marinella Fissore sono vicini all'amica Rina in questo momento di immenso dolore.

Alberto e Letizia Urbinati si uniscono al cordoglio della famiglia.

Amministratori, Condomini e Inquilini Scala 7a Duchessa Jolanda 37 partecipano con profondo cordoglio al lutto per l'immatura scomparsa del signor

Rag. Raffaele Serafino
— Torino, 25 gennaio 1972.

I Condomini di Bellas d'Elvio e Piera Fauro prendono parte al dolore della famiglia Serafino.

Chicca e Angelo Premoselli partecipano al dolore della cara Lella per la morte del padre Sig.

Raffaele Serafino
— Torino, 26 gennaio 1972.

Campidoglio Mario, Enrico, Franco, Giorgio prendono viva parte al dolore della famiglia Serafino.

Cristianamente è mancata

Carolina Brondi
ved. Montaldi

Ne danno il doloroso annuncio i figli **Mario** con il marito **Dott. Mario Pontantino Mauro, Marco** con la moglie **Carolina Ripley**, i nipoti **Elena, Marcello, Laura, Daniela** il fratello **Pianello** con **Alda**, la cognata **Edvige Montaldi** e parenti tutti. Si associano al dolore le famiglie **Ripley** e **Rubens** e **Pianka Nella Gregoris**. Funerali oggi 26 gennaio ore 14,30 ca. Ritrovo: 28.
— Torino, 25 gennaio 1972.

La famiglia **Nalin** partecipa al dolore di **Mario** e dei suoi cari per la scomparsa della **MAMMA**.

Elena Nicola Polando sono affettuosamente vicini ai Montaldi Pochettino.

E' mancato all'affetto dei suoi cari

Ettore Nicolazzini

Ne danno l'annuncio la moglie Cecilia Antiglio, il figlio Italo e famiglia, la nuora Adriana e famiglia. I parenti tutti. I funerali seguiranno giovedì 27 corr. alle ore 14,30 partendo dall'abitazione via IV Novembre 309.
— Cumiana, 25-1-1972.

Le famiglie **Montanella** e **Cappello**, unite nel dolore alla moglie Rina ed ai figli Marco e Silvia, ricordano e rimpiangono

Renato Bosia
— Asti, 25 gennaio 1972.

(Continua a pag. 11)

a tavola bevete **CRODO** acqua minerale

CRODO

assicura buona digestione

SOC. AN. TERME DI CRODO = CRODO 1685

CRODO

l'acqua che da millenni dona salute

TORINO saluta domani la tradizionale rassegna dei vini e dei piatti tipici del Piemonte e di altre regioni italiane. Nel regno di Giandôja e Giacometta si daranno appuntamento tutti i buongustai fra botti e orchestrine. Un nuovo corso della manifestazione che ha sempre ottenuto grande successo (memorabile l'edizione del 1926). La Fiera trasferita dal centro a Piazza d'Armi

BARBERA e SPUMANTE

La Fiera dei vini quasi centenaria

La Fiera dei Vini in piazza Carlo Alberto nel 1950 in uno dei suoi allestimenti maggiormente suggestivi e interessanti

Apre domani i battenti la Fiera dei vini, con la 99ª edizione. Quasi un secolo di vita e per una rassegna di carattere gastronomico-enologico non è poco. non esiste torinese che non vi abbia fatto una fuggevole scappata, anche se non è accanito bevitore. Legata al Carnevale, la manifestazione possiede — e sfoggia apertamente — un suo spiccato carattere allegro, sanguigno, indissolubilmente legato a quei sani piaceri del bicchiere e della tavola che informano la gesta del suo «patrono», il popolarissimo Gianduja, il quale, nonostante gli anni (è vecchiotto, visto che è nato a Callianetto nel lontano 1808) ed un certo ammorbidimento degli entusiasmi popolari nei suoi confronti, resta sempre, in tempo di Carnevale, un personaggio di primissimo piano.

A proposito di Callianetto, patria di Gianduja, bisogna ricordare il Carnevale del 1926, quando in piazza Carlina venne ricostruita integralmente la casa, a meglio «ciabot», della maschera a cura della «Famija Turinèisa» per una Fiera dei vini che è diventata storica.

Oggi la Fiera si è spostata in Piazza d'Armi, in omaggio alle difficoltà del traffico che l'hanno sloggiata dal centro cittadino. Non è la prima delle sue peregrinazioni e probabilmente non sarà l'ultima, ma i suoi organizzatori, animati da un autentico fervore, non disarmano. Sono tutti torinesi di ascendenza stampo, attaccatissimi alle tradizioni (la rassegna, ovviamente, è patrocinata dalla «Famija Turinèisa») e molti di loro se ne occupano da più di un trentennio. Dal presidente Pietro Allamano (42 anni di Fiera) ai suoi collaboratori che hanno intenzione di rinnovare radicalmente la manifestazione, fino a farla tornare ai fasti di un tempo. La ditta che si occupa dell'allestimento del capannone è anch'essa legata alla tradizione (mette in piedi la Fiera da settant'anni) ed il suo rappresentante di oggi, Italo Battistoni, è simpaticamente ricordato nell'ambiente come un monello che veniva a trovare il nonno con i libri di scuola sotto il braccio. In fatto di anzianità di Fiera — ma non di «verve» —, visto che ha il piglio di una giovinetta, la palma spetta alla popolare «Mariuccia» Saglione, da cinquantadue anni animatrice della manifestazione.

Fiera per i buongustai, con gli stands gastronomici che presentano prodotti provenienti da tutte le parti d'Italia e che quest'anno si fregia anche di una pennellata esotica, con l'apparire della cucina cinese. Gli stands sono 281, sotto i 6000 metri quadrati del capannone ed offrono al pubblico le specialità d'obbligo del Carnevale, la finanche alla porigina, la porchetta alla romana, gli agnolotti alla piemontese ed il cotechino con crauti. Esistono poi ristoranti maggiormente specializzati in grado di fornire tutte le specialità della cucina classica. Un posto di primaria importanza spetta naturalmente al vino, nelle sue numerose specializzazioni che vanno dai vini piemontesi a quelli sardi e siciliani.

Il consumo è notevole. La Fiera viene visitata da più di mezzo milione di persone ed è molto probabile che la bevuta «pro capite» superi il mezzo litro. Non può che stupire il fatto che in questo clima di euforia non avvengano disordini. «Appena qualche sporadica eccezione, assolutamente marginale — spiegano gli organizzatori — originata quasi sempre dal fatto che gli esercenti non intendono più servire vino alle persone alticce. Ma provate ad andare a negare il nettare a un ubriaco, spiegandogli che ha già bevuto abbastanza! Si offenderà terribilmente protestando a gran voce, con logica traballante, la sua assoluta sobrietà».

L'ubicazione in Piazza d'Armi, sostengono i promotori della Fiera, dovrebbe consentire quest'anno un maggiore afflusso, vista la vicinanza dello Stadio domenicalmente occupato dal grosso pubblico. D'altra parte, la Fiera registra quasi sempre la ressa, molto spesso la polizia è costretta ad intervenire e far entrare il pubblico a scaglioni. Non si paga il biglietto d'ingresso ed il costo del panino e del bicchiere di barbera è irrisorio.

La Fiera resterà aperta dal 27 gennaio al 20 febbraio e all'inaugurazione saranno presenti le autorità cittadine, con Gianduja ancora in panni borghesi, prima dell'apparizione in costume, con Giacometta, del giovedì grasso.

Saranno presenti anche gruppi folkloristici, come quello internazionale della «Pro Susa» ed il corpo bandistico di Portacomaro (paese natale del Sindaco Porcellana) con un gruppo di ragazze nei costumi regionali.

Per giovedì 17 febbraio i ristoranti della Fiera hanno programmato un invito per cinquecento bambini handicappati segnalati dall'Assessorato all'Assistenza della Città di Torino.

Beppe Bracco

Un po' d'uva con la "soma d'ai,,

Fiera del vino, ma anche fiera per le buone forchette. In tempo di carnevale è più facile trascurare la dieta e magari uscire dichiaratamente dalle abitudini imposte da un regime controllato. In Fiera, si può scegliere a tutti i livelli: dal panino consumato in piedi, accompagnato dal bicchiere di vino, al pranzo completo in uno dei ristoranti. Molti degli stands dispongono dei tavoli, decorati con la classica coreografia del carnevale ed assicurano un servizio impeccabile. Aldo Putero, uno degli organizzatori della mostra e direttore del ristorante «Sette colonne» di Caselette, assicura di essere in grado di contenere — nei limiti di una organizzazione forzatamente improvvisata — qualsiasi buongustaio.

Il menù è decisamente allettante. Si passa dagli antipasti caldi con peperoni e bagna cauda, ai vari tipi di frittate, alle cipolle ripiene, ai piemontesissimi «pescoi», involtini di cavolo con ripieno di carne. Un piatto decisamente nuovo, e che non mancherà di stupire, è quello costituito dall'uso con la «soma d'ai». Pare che il gusto negro dell'aglio spesi con risultati eccezionali quello dolciastro dell'uva.

«I clienti sono sempre molto numerosi — spiega il cavalier Putero — specialmente nelle ore serali, nelle quali è difficilissimo trovare un tavolo. La fiera chiude all'una di notte e nelle giornate prefestive alle due, ma sarebbe frequentatissima anche a tarda notte. Il nostro problema è sempre quello di convincere gli ultimi clienti a lasciare il locale.

Gli involtini del cinese

L'esotismo ha fatto la sua apparizione alla Fiera dei Vini con il ristorante cinese. Il signor Tschang presenta ai torinesi i misteri della cucina d'oriente, con i ripieni di bambù, i nidi di rondine, il riso alla cantonese ed un involtino misterioso dal nome affascinante: «Primavera azzurra». In Fiera i clienti sono allietati da quattro orchestrine, una delle quali conta sul maestro Arturo Putero, virtuoso di Cordovox americano.

b. brac.

Mille "cin-cin,, con il pubblico

(b. br.) Alla Fiera dei vini, gli intenditori sono numerosissimi. Gente che chiude gli occhi, assapora religiosamente una sorsata e dichiara infallibilmente tipo, qualità e luogo di provenienza del prodotto. Comincia a perdere qualche battuta soltanto nel momento in cui le libazioni hanno superato il «limite di guardia», comunque improbabile perché si tratta di gente cui il traguardo dei «pintone» non produce effetti notevoli.

I vini classici del Piemonte: i nobili Barolo e Barbaresco, il dolcetto, il grignolino e la barbera, affiancati dai prodotti della Sardegna e della Sicilia.

Ammesso che ce ne fosse bisogno, gli organizzatori hanno escogitato una trovata per attirare il pubblico dei bevitori: offriranno mille bicchieri di vino, cinquecento panini assortiti e duecentocinquanta caffè (della ditta Coinca, presente alla Fiera) nelle giornate di giovedì e venerdì, con un buono che si ritira all'ingresso.

Tra gli altri, lo Stand di Igino Stringati, con i vini marchigiani ed il locale, famosissimo prosciutto crudo. Insomma, un'occasione per degustare le specialità di tutta Italia ed eventualmente prendere nuove abitudini gastronomiche, anche se il torinese — in questo campo come in tanti altri — è decisamente conservatore. Solitamente, infatti, ripiega sugli agnolotti della ditta Marchese, dei quali può anche portarsi a casa un campione omaggio.

alle Due Botti
di ALLAMANO PIETRO e DURANDO RENZO
Degustazione dei migliori vini tipici piemontesi di produzione propria e Servizio ristorante
Specialità dello stand prodotti
Marchese
Deposito vini ALLAMANO - via Valprato 68, telefono 271.996
Ristorante DURANDO - via Foligno 89 bis, telefono 290.343

La Ditta SUSA
Corso Casale 99 - Telef. 876.258 TORINO
specializzata nella produzione di PORCHETTA
è presente alla 99ª FIERA DEI VINI

cantine Montefameglio
Di Spriano P. & C. - Torino
I PIU' CLASSICI VINI
Nebbiolo - Grignolino
Barbera - Dolcetto d'Alba
Vecchio Cocconato
Degustazione allo stand Ristorante 7 COLONNE di Caselette

500 pasticcini in omaggio ai primi visitatori della 99ª FIERA DEI VINI
offerti dal panificio industriale TOSCO
RIVALTA - VOLVERA - Telefono 903.149
FORNITURE MENSE AZIENDALI, ALBERGHI ECC.

LA DITTA SERRA - DE LISSANDRI
VIA GIOBERTI 52/7 - TORINO - TELEFONO 520.231
effettua la fornitura del PANCARRE' per la FIERA DEI VINI *in piazza d'Armi*

da GINO
alla Fiera dei Vini per la
TIPICA CUCINA ROMAGNOLA
PORCHETTA - PESCE - GRIGLIATI
POLLO ALLA DIAVOLA - PIADINA ROMAGNOLA
e i classici Vini Romagnoli
SANGIOVESE - BIANCHELLO
STRINGATI GINO - Gabicce Mare

Allegria e Tradizione
Vi accompagneranno
nello STAND
di
mariuccia
dove potrete gustare i WURSTEL e il classico ZAMPONE offerto dalla Ditta ITALWURST innaffiato da un bicchiere di DOLCETTO o BARBERA offerto dalla Ditta MASCARELLO GIACOMO & FIGLI di LA MORRA

nella FIERA DEI VINI ... e sempre gelati SANSON

Alla 99ª Fiera dei Vini
I NOSTRI SALUMI
Stand F.lli GILEPPA
Rappresentante di zona
ORBASSANO - Via Rosselli 18 - Telef. 903.442

Bianco Carlo & Figli snc
Via Foligno 74 - TORINO - Telefono 290.469 - 290.646
Casa produttrice Vini Tipici Piemontesi
NEBBIOLO - DOLCETTO
GRIGNOLINO - BARBERA - BRACHETTO
e il famoso
MOSCATO S. ANTONIO DI CANELLI
DEGUSTAZIONE ALLA FIERA DEI VINI

99ª FIERA DEI VINI
VINI PREGIATI
SCAGLIONE & MARMO
Degustazione presso stand Gileppa

7 COLONNE
ALBERGO - RISTORANTE
...l'aria a l'è bôna, l'è bôn anche 'l vin, a le set côlone as mangia bin...
CASELETTE (TORINO) - Tel. 96.79.89

stand F.LLI GILEPPA
Degustazione vini tipici e servizio RISTORANTE TIPICO
Specialità selvaggina e Bagna cauda
99ª FIERA DEI VINI - TELEF. 304.167 (IN FIERA)

ALLA 99ª FIERA DEI VINI
la fornitura delle PIZZE è della Ditta
FEZZA ALFONSO
Via Cherubini 46 - Torino - Telefono 287.284

STAMPA SERA
Mercoledì 26 - Giovedì 27 Gennaio 1972

le ultime notizie

11
Anno 104 Numero 21

le borse oggi

In chiusura perdite notevoli e diffuse

A TORINO — La Borsa conclude con perdite sfiorate una giornata caratterizzata dalla povertà eccezionale di affari. L'apertura è eguale, genericamente resistente sui livelli della vigilia. Uno spunto positivo sugli assicurativi è neutralizzato, a metà seduta, dalla pressione delle offerte su Viscosa e poi su Immobiliare Roma, entrambe in netto ripiegamento. L'intero mercato risente di questa debolezza ed esprime sui minimi di chiusura un quadro di perdite notevoli e diffuse.

Titoli di Stato ed Obbligazioni migliori.

Diritti Generali 723. Titoli non quotati ufficialmente: Obbligazioni Banca Nazionale del Lavoro 7% 98; Obbligazioni «Carlo Erba» 5,50% convert. 112,70; Obbligazioni Isveimer 7% XIX 93,80.

Le azioni Fiat, trattate in borsa continua, hanno presentato le seguenti oscillazioni: Azioni ordinarie: minimo 2260, massimo 2285, ultimo prezzo 2272. Azioni privilegiate: minimo 1728, massimo 1732, ultimo prezzo 1728.

A MILANO — La Borsa ha ripetuto all'inverso il cammino della vigilia, nella apertura resistente e chiusura riflessiva. In pratica il mercato continua a muoversi in un circolo vizioso, senza trovare una via d'uscita, vivendo alla giornata, con rialzati alterni molto modesti. La seduta ha aperto sulle basi della vigilia però la quota si è appesantita sensibilmente sotto la spinta di una corrente di realizzi. Anche gli assicurativi che nelle prime battute avevano segnato livelli migliori, specie le Ras, hanno ripiegato su livelli poi calmi conservando qualche vantaggio. Anche gli immobiliari hanno aperto su valori migliori della vigilia, per poi assestarsi nel finale, specie la Immobiliare Roma. Al listino il mercato ha ritrovato un certo equilibrio riportando i corsi sui livelli intermedi. Sempre ben tenuto il settore del reddito fisso con qualche irregolarità.

Principali oscillazioni della mattinata: Generali 49.700, 49.150, 49.100; Fiat 2272, 2270, 2272; Viscosa 1735, 1735, 1740; Olivetti priv. 1600, 1587; Toro 13.000, 12.925; Sai 22.900, 22.750; Ras 54.650, 54.100, 54.200; Montedison 746, 741, manca chiusura.

Ecco le quotazioni odierne di Milano elencate in ordine alfabetico:

Abeille 13.300; Alleanza 15.550; Amiata 1442; Anic 933; Assicurate. 54.500; Bastogi 1401; B.co Roma 14.100; Binda 28.500; Breda 4200; Brioschi 16.250; Burgo 8260; Caffaro 407; Cantoni 10.450; Cascami 3150; Cementir 1188.

Chatillon 1635; Ciga 4810; Cogr 1459; Comit 13.850; Comp. Milano or. 15.850; Comp. Milano pr. 9930; Comp. Toro or. 12.025; Comp. Toro pr. 8500; Credit 1400; Cucirini 4915; Dalmine 376; De Ferrari 1220; Donzelli 130; E. Marelli 510; Eridania 1550; Eternit 2258; Falck or. 3146; Falck pr. 1368; Fiat. or. 2213; Fiat pr. 1731.

Fiamare 196,50; Finsider 312; Fisac 482; Fond. Incendio 10.870; Fond. Vita 24.600; Gavardo 1096; Generalfin 710; Generali 49.310; Gim 3748; Ginori 442; Habitat 1532; Ifi pr. 2018; Ifi 18.850; Imm. Roma 293; Interbanca 18.940; Invest 2185; Italcable 3010; Italcementi 21.650.

Italgas 886; Italpi 2630; Italsider 381; La Centrale 5150; Lanerossi 3280; L'Auxiliare 3595; Lepetit or. 8640; Lepetit pr. 8540; Linificio 355; Liquigas 228,50; Magneti M. 1250; Magona 1705; Manif. Tosi 1405; Marzotto 1080; Mediobanca 63.600; Metalli 2725; Mira Lanza 34.650; Mittel 1951; Mondadori pr. 2500; Montedison 742; Motta 2629.

Nebiolo 328; Nord Milano 3150; Olcese 243,50; Olivetti or. 1587; Olivetti pr. 1587; Pacchetti 691; Pertusola 1830; Pirelli e C. 2112; Pirelli S.p.A. 1739; Ponti or. 168; Ponti pr. 289,50; Ras 54.250; Rinascente or. 251; Rinascente pr. 199,50; Romana Zuc. or. 153,75; Romana Zuc. pr. 294; Rossari 599; Rotondi 21.200; Rumianca 993; Saffa 4418; Sai 22.750; Sarom 869; S. E. Sardi 4308; Sges 1745; Sicle 3145; SIles 1505; Sip 2330; Sme 1647; Stampati 7890; Stet 2610; Sviluppo 1709,50; Tecnomasio 568; Terni 115; Tiltane 299; Tosi Franco 5380; Trafilerie 908; Un. Manifat. 14.090; Viscosa or. 1470; Viscosa pr. 1255; Westinghouse 1529.

A GENOVA — Seduta del mercato azionario con prezzi più o meno aderenti alla precedente riunione e con scambi in leggero aumento.

Centrale 5080; Generali 49.300; Ifitil 711; Ras 53.975; Meridionali 1423; Nai 3790; Viscosa ord. 1735; Viscosa priv. 1233; Finsider 313,50; Italsider 382; Fiat or. 2270; Fiat priv. non rilevata; Sip 2325; Montedison 740,50.

Da domani le Montedison quotate in Borsa continua

Il Direttivo degli Agenti di Cambio ha diramato il seguente comunicato:

«Il Comitato direttivo degli agenti di cambio della Borsa valori di Torino, constatato che l'esperimento di contrattazione "continua" delle azioni Fiat ordinarie e privilegiate, con rilevazione cronologica di tutti i prezzi fatti e dei relativi quantitativi trattati nel corso della riunione ufficiale di Borsa, ha dato ottimi risultati sia per la maggior aderenza del listino ufficiale all'effettivo andamento del mercato, sia per la ben più ampia possibilità offerta al pubblico di riscontrare, a mezzo del listino ufficiale, prezzi e quantità dei contratti conclusi e di individuare gli stessi nel tempo della riunione sulla scorta delle registrazioni tenute dal Comitato, ha disposto che da giovedì 27 gennaio 1972 anche le azioni Montecatini-Edison siano trattate secondo il sistema adottato per le azioni Fiat, con conseguente abolizione della determinazione di prezzi di apertura e chiusura».

* FIAT - Quotazioni ord. 17,27 priv. 10,47.

Tempesta «glaciale» in Usa: 14 morti

NEW YORK, mercoledì sera.

Una tempesta, accompagnata da violenti venti glaciali, ha provocato ieri negli Stati Uniti la morte di 14 persone. Preso l'avvio dal Canada occidentale, ha investito la regione dei Grandi Laghi e ha provocato distruzioni fino a New York.

(Associated Press)

Depositata stamane l'attesa sentenza

Perché la Corte Costituzionale ha detto di sì al referendum

Il testo della sentenza con cui la corte costituzionale ha sancito l'ammissibilità del referendum sul divorzio, è stato depositato oggi.

La sentenza era stata

definitivamente approvata e firmata dai giudici ieri sera, a 14 giorni dall'inizio del dibattito in seno alla Corte.

Nel motivare la loro decisione, i giudici si sono rifatti all'art. 75 della Costituzione che, istituendo il referendum per la abrogazione totale o parziale di una legge o di un atto avente valore di legge, esclude la possibilità di effettuarlo solo per le leggi tributarie e di bilancio, di amnistia e di indulto, di autorizzazione a ratificare trattati internazionali. Non è stata perciò accolta la richiesta avanzata in una memoria della Lid, di considerare la sentenza nel quadro più vasto dell'intero testo costituzionale e, in particolare, dei suoi principi fondamentali. La Corte non ha ritenuto possibile questo allargamento, in base alla legge costituzionale 11 marzo 1953 e alla legge 25 maggio 1970, che istituiscono e regolano l'effettuazione del referendum. Ha così respinto la presentazione di una memoria da parte della Lid: la legge lo consente, afferma la sentenza, solo per i promotori del referendum (che presentarono una memoria redatta dal prof. Cadoccì Pisanelli) e per il governo, che invece non ha assunto sulla questione una propria posizione.

La sentenza, redatta dal relatore prof. Michele Fragali, è assai breve. Eccone il testo integrale: «*Con ordinanza del 6 dicembre 1971, depositata il 9 successivo, l'ufficio centrale per il referendum costituito presso la Corte suprema di cassazione ha dichiarato conforme a legge la richiesta di votazione popolare per l'abrogazione totale della legge 1 dicembre 1970, n. 898, concernente la disciplina dei casi di scioglimento del matrimonio, presentata il 19 giugno 1971 dal professor Sergio Cotta, dall'ingegner Francesco Guerrini, dal prof. Gabrio Lombardi e dal prof. Tommaso Mauro, ai sensi dell'art. 75 della Costituzione: l'ufficio non procedette oltre alle operazioni di sua competenza, dopo aver accertato la validità di 643 mila 205 sottoscrizioni».*

«Il presidente di questa corte ha fissato per le deliberazioni conseguenziali il giorno 13 gennaio 1972. Hanno presentato memorie la Lega italiana per il divorzio ed i promotori del referendum.

«Considerato in diritto — prosegue la sentenza — 1) deve dichiararsi irricevibile la memoria prodotta dalla Lega italiana per il divorzio: il terzo comma dell'art. 33 legge 25 maggio 1970, n. 352, permette di depositarne soltanto ai promotori del referendum ed al governo: gli uni come portatori della volontà di coloro che hanno sottoscritto la relativa istanza, l'altro quale rappresentante dello Stato nella sua unità, per assicurare attraverso tale disciplina, le condizioni necessarie e sufficienti per un legittimo contraddittorio».

«2) in via preliminare deve essere accertato che questa corte sia stata legittimamente investita del giudizio sull'ammissibilità del referendum. Il dell'ordinanza emessa dall'ufficio centrale suddetto che spetta per la corte il potere-dovere di esercitare la competenza prevista dall'art. 2, comma 2°, della legge costituzionale 11 marzo 1953, n. 1; e soltanto dalla motivazione di tale ordinanza la corte può desumere il modo di svolgimento delle operazioni concernenti l'ufficio menzionato. Dall'ordinanza stessa risulta che l'ufficio ha dichiarato conforme a legge la richiesta di referendum per l'abrogazione della legge 1° dicembre 1970, n. 898, in riferimento alla quale il relativo procedimento era stato promosso, dopo aver tempestivamente accertato il deposito di firme valide per un numero superiore a quello di cinquecentomila, prescritto dall'art. 75, 1° comma, della Costituzione.

«3) Constatato ciò, a questa corte, nella sede attuale, resta affidato soltanto il compito di verificare se la richiesta di referendum di cui si tratta riguardi materie che l'art. 75, secondo comma, della Costituzione, esclude dalla potestà popolare: l'art. 2, primo comma, della citata legge costituzionale 11 marzo 1953, n. 1, e l'art. 33, quarto comma, della legge 25 maggio 1970, n. 352, danno quello limitato oggetto al giudizio che deve seguire all'ordinanza dell'ufficio centrale. Il secondo comma del menzionato art. 75 della Costituzione fa divieto di sottoporre a votazione popolare le leggi concernenti materie tributarie e di bilancio, amnistia ed indulto, autorizzazione a ratificare trattati internazionali».

«Ora, la domanda di referendum di cui si tratta riguarda la disciplina dei casi di scioglimento del matrimonio; ed è perciò evidente che la legge a cui il referendum si riferisce, nel suo complesso e nelle singole sue disposizioni, non concerne materia rientrante tra le materie eccettuate dalla Costituzione».

«Per questi motivi la Corte Costituzionale dichiara ammissibile la richiesta di referendum presentata il 19 giugno 1971 dalle persone sopra-indicate, per l'abrogazione della legge 1° dicembre 1970, n. 898, dal titolo «Disciplina dei casi di scioglimento del matrimonio», dichiarata conforme a legge dall'ordinanza sopraricitata».

(Ag. Italia)

Marzollo non perde amici

Marzollo, all'ingresso del carcere, sorride ad un amico

Colombo consulta i partiti

Roma, mercoledì sera.

(l. p.) Colombo ricomincia stasera gli incontri con i leaders dei partiti per risolvere la crisi. Stamane, il presidente incaricato ha partecipato alle riunioni dei direttivi dc, che, dopo ieri, simpio dibattito, gli hanno dato «via libera» per il Centro Sinistra a quattro. (Numerosi morotei e bisagli hanno, comunque, già prospettato la possibilità di un governo con il psi e il psdi).

Il primo ad essere ricevuto sarà La Malfa. L'incontro è il più delicato tra quelli in programma con i leaders del Centro Sinistra. Per tornare al governo, i repubblicani pongono condizioni precise e dure. Per prima cosa, affermano che «non si può costruire un nuovo governo senza un preventivo accordo sul referendum». La Malfa è convinto che il referendum spaccherebbe subito la maggioranza, portando «un grave e aspro contrasto in ogni angolo del Paese». Quindi, il problema va trattato a livello di accordi di governo.

Colombo non può, invece, assumere impegni per evitare la consultazione popolare sul divorzio. Ieri la direzione del suo partito, la dc, ha escluso questa eventualità. «Non pare saggio, ha detto testualmente Forlani, portare questo problema in via pregiudiziale e condizionante al fini della formazione del governo o addirittura per decidere dello scioglimento anticipato delle Camere».

Colombo deve trovare una «soluzione equilibrata» tra le esigenze di La Malfa e quelle di Forlani. Il margine di manovra del presidente incaricato sulla scottante questione del referendum non è ampio.

I SOCCORSI NELLE ZONE ALLUVIONATE

I tecnici: "Eravamo soli nel Biellese distrutto,,

I funzionari del genio civile di Vercelli si difendono - «Eravamo in dieci e dovevamo occuparci delle frane, delle strade interrotte, dei torrenti straripati»

dal nostro inviato

Biella, mercoledì sera.

Mentre il procuratore della Repubblica di Biella, dottor Taccori, prosegue l'inchiesta sulla presunta truffa ai danni degli alluvionati del novembre del 1968, incominciano a delinearsi le linee difensive dei trentotto implicati nello scandalo. Gli impiegati tacciono ancora, sono invece già passati al contrattacco i funzionari del genio civile di Vercelli che parteciparono ai lavori dopo il disastro.

Alcuni di loro raccontano come si sono svolti i fatti. «Al genio di Vercelli eravamo in dieci. Quando i fiumi hanno rotto gli argini e hanno invaso i campi distruggendo tutto quanto incontravano sul loro cammino, sono subito venuti a chiamarci. Ci hanno portati all'elporto allestito provvisoriamente nel campo di calcio di Vercelli e di lì, in volo, ci hanno accompagnati nelle borgate e nei paesi rimasti isolati.

«Mentre viaggiavamo sugli elicotteri, guardando lo distruzione provocata dalla pioggia, dalla furia dei torrenti straripati, ci siamo accorti che eravamo pochi, che non saremmo mai riusciti a svolgere il nostro compito efficacemente. Quando poi siamo scesi a terra, talvolta siamo stati addirittura aggrediti dalla popolazione indignata perché gli aiuti erano arrivati così in ritardo, quando ormai era tutto perduto.

«Ci siamo subito messi al lavoro, giorno e notte. Il regolamento e la legge governativa prevedono che, prima di assegnare un appalto, noi dobbiamo esaminare ogni opera da eseguire, stabilire l'entità del danno, calcolare i costi, fare tutti i rilievi e cercare l'impresa più vicina in grado di intervenire. Bisogna ricordare che, nel Biellese, l'alluvione ha provocato 8 mila frane. Decine di torrenti sono straripati.

«Come potevamo controllare tutto, esaminare tutto? Spesso siamo intervenuti su segnalazioni dei sindaci. Facevamo i lavori che ci sembravano più urgenti, soprattutto per ristabilire le comunicazioni interrotte da giorni. Eravamo tutti presi da una specie di frenesia: bisognava fare qualcosa, subito e a qualsiasi costo. Quando poi sono arrivati i soldi del governo, sono stati distribuiti non sempre secondo calcoli e valutazioni accurati. Sempre per lo stesso motivo: erano pochi i tecnici e bisognava fare in fretta».

Alessandro Rigaldo

IN FIAMME STAMANE UNA FAMOSA SARTORIA

Distrutti da un incendio a Roma tutti i costumi di Canzonissima

Il fuoco ha bruciato anche una preziosa collezione di abiti «Belle époque»

nostro servizio

Roma, mercoledì sera.

Tutti i costumi di Canzonissima e delle altre trasmissioni, in onda dal Teatro delle Vittorie sono stati distrutti questa mattina da un incendio. I danni ammontano a circa cento milioni. Le fiamme si sono sviluppate alle 9,30 nella sartoria teatrale di Umberto Tirelli, di 42 anni, in via Settembrini 17, a poche centinaia di metri dal Teatro delle Vittorie. Il Tirelli è il fornitore abituale dei costumi per la Tv.

Poco dopo le 10, alcuni passanti hanno notato fumo uscire dagli scantinati dello stabile di via Luigi Settembrini 17, un palazzo di quattro piani dove ha sede la sartoria di scena nota in campo internazionale.

I vigili del fuoco, accorsi con quattro autopompe ed altri mezzi, hanno trovato gli scantinati e i locali al piano terra adibiti a deposito invasi dalle fiamme. Un acre fumo ha impedito in un primo tempo l'ingresso nei locali ai vigili che successivamente hanno dovuto far ricorso alle maschere-depuratrici di aria.

Dopo circa tre quarti d'ora di intenso lavoro, i vigili sono riusciti dapprima a circoscrivere e quindi a domare le fiamme. Per misura precauzionale i lavoranti, una cinquantina di persone in maggioranza ragazze, sono stati fatti uscire dai locali ai piani superiori dello stabile adibiti a sartoria.

Tutti i costumi di scena che si trovavano nei magazzini sono andati distrutti: si tratta di oltre tremila capi di abbigliamento di tutte le epoche, dalle tuniche dell'antica Roma ai costumi western.

Nell'incendio è andata anche distrutta una rara e insostituibile collezione, che Umberto Tirelli definisce «unica al mondo», di costumi della «Belle Epoque» e «Liberty», raccolta dal nuovo romano dopo anni di pazienti ricerche nei mercatini e nelle sartorie di tutto il mondo.

Umberto Tirelli, che fornisce costumi di scena anche ai maggiori teatri lirici del mondo, tra cui il «Metropolitan» di New York, il «Colon» di Buenos Aires, aveva nella sua collezione costumi indossati da Caruso, Francesca Bertini, Lina Cavalieri, Eleonora Duse, Chevalier, Mistinguett e quelli usati da attori e comparse per il film di Visconti «Il gattopardo».

Nell'incendio, i cui danni sono valutati dal sarto Tirelli in «decine e decine di milioni», sono andati anche distrutti o resi inutilizzabili, i costumi in allestimento per il nuovo film di Visconti «Luigi di Baviera» che la sartoria doveva consegnare al regista, in Germania, lunedì prossimo. (Ag. Italia)

Colpi di pistola e carica di tritolo

Due attentati in Calabria di "taglieggiatori„ mafiosi

nostro servizio

Reggio Calabria, marzo. sera.

(a. f.) Ulteriori colpi di pistola sono stati sparati nei pressi di Bagnara Calabra contro una «Volkswagen», nella quale viaggiavano tre dipendenti della Società Precompress, che ha in appalto un lotto dell'autostrada del Sole nel tratto terminale di Reggio Calabria. I tre, Mario ed Ilario Vecchi, originari di Civitella Rovato, in provincia dell'Aquila, e Giuseppe Biscaglia, da Catanzaro, non sono stati colpiti.

L'attentato (cui più tardi doveva seguirne un altro, ai danni di un imprenditore edile, in pieno centro abitato) è avvenuto nella vicinanze di un cimitero, in una zona poco frequentata. Gli sconosciuti, dopo avere sparato gli undici colpi di pistola, che hanno stoccheggiano in più punti la «Volkswagen», si sono dati alla fuga.

Il secondo episodio è avvenuto nel garage dell'abitazione dell'imprenditore Giuseppe De Forte. Questa volta è stata usata una carica di tritolo. La deflagrazione ha danneggiato due automobili del De Forte e ha provocato danni al resto dell'abitazione.

Tra i due episodi probabilmente non vi è alcun collegamento. Comunque, si tratta in entrambi i casi di «avvertimenti» di organizzazioni di taglieggiatori. Non è un mistero per alcuno che i lavori dell'autostrada Salerno - Reggio Calabria nel tratto calabrese hanno subito notevoli ritardi e ancora non possono giungere al termine a causa dei taglieggiamenti mafiosi. Quando una impresa si rifiuta di pagare, come probabilmente è avvenuto per la «Precompressa», è subito pronto l'attentato.

Sconvolgente delitto ieri vicino a Messina

Avvocato ucciso da un cliente che non vuole pagare la parcella

dal corrispondente

Messina, mercoledì sera.

(a. c.) Sconvolgente delitto a Tortorici, comune di montagna della nostra provincia: l'avvocato Giuseppe Paterniti, di 48 anni, è stato assassinato ieri mattina nel suo studio.

L'omicida ha impugnato uno stiletto turco che si trovava sulla scrivania del professionista e che questi usava come tagliacarte, e gli ha vibrato un tremendo colpo alla gola, recidendogli la carotide.

L'avvocato è spirato all'ospedale di Sant'Agata Militello, dove la sorella e due medici lo avevano trasportato.

Il presunto omicida, ricercato dai carabinieri, è il muratore trentaduenne Carmelo Agliolo, che da cliente era diventato nemico giurato dell'avv. Paternìti, «reo» di pretendere almeno il rimborso delle spese per una causa civile nella quale lo aveva assistito.

Il muratore non è tornato a casa: mercoledì di ieri mattina, quando è uscito allontanandosi dalla sua auto. L'Agliolo è fortemente indiziato poiché pare che abbia fatto visita proprio ieri mattina all'avvocato.

ALBERTO BONCHEY
DIRETTORE RESPONSABILE
© 1972 Editr. LA STAMPA S.p.A.

Questo quotidiano è controllato dalla
Istituto Accertamento Diffusione
(Segue da pag. 9)

Parlamentari, Consiglieri Regionali, Direzione Provinciale e Cittadina del Partito Liberale Italiano piangono vivamente al dolore dei Consiglieri Provinciale Piero Ricci per la scomparsa dell'amata sorella

Beatrice Gallinaro nata Ricci

— Torino, 26 gennaio 1972.

Gli associano i Consiglieri Provinciali Liberali:
Filippo Arrigo
Giuseppe Cresto
Franco Scoppelli.

Giovanna Isbrl Scrudato partecipa con profondo cordoglio la dipartita della cara amica

Giuseppina Vercelli

— Torino, 25 gennaio 1972.

Colombo consulta i partiti

Roma, mercoledì sera.

(l. p.) Colombo ricomincia stasera gli incontri con i leaders dei partiti per risolvere la crisi. Stamane, il presidente incaricato ha partecipato alle riunioni dei direttivi dc, che, dopo ieri, simpio dibattito, gli hanno dato «via libera» per il Centro Sinistra a quattro. (Numerosi morotei e bisagli hanno, comunque, già prospettato la possibilità di un governo con il psi e il psdi).

Il primo ad essere ricevuto sarà La Malfa. L'incontro è il più delicato tra quelli in programma con i leaders del Centro Sinistra. Per tornare al governo, i repubblicani pongono condizioni precise e dure. Per prima cosa, affermano che «non si può costruire un nuovo governo senza un preventivo accordo sul referendum». La Malfa è convinto che il referendum spaccherebbe subito la maggioranza, portando «un grave e aspro contrasto in ogni angolo del Paese». Quindi, il problema va trattato a livello di accordi di governo.

Colombo non può, invece, assumere impegni per evitare la consultazione popolare sul divorzio. Ieri la direzione del suo partito, la dc, ha escluso questa eventualità. «Non pare saggio, ha detto testualmente Forlani, portare questo problema in via pregiudiziale e condizionante ai fini della formazione del governo o addirittura per decidere dello scioglimento anticipato delle Camere».

Colombo deve trovare una «soluzione equilibrata» tra le esigenze di La Malfa e quelle di Forlani. Il margine di manovra del presidente incaricato sulla scottante questione del referendum non è ampio.

Il 1° maggio all'affetto dei suoi cari
munito dei conforti religiosi
Roberto Gallina
Ne danno il doloroso annuncio la sposa Adriana col marito Gabriele Faldo e figlio Roberto, il fratello Amedeo e famiglia, la sorella Cleto Maggiore e famiglia, la cognata Maddalena Carello ved. Bertani e famiglia, nipoti, cugini e parenti tutti e l'affezionata Ida Gatti. Un particolare ringraziamento al Dott. Domenico Angiolo per le amorevoli cure prestate. I funerali avranno luogo giovedì 27 c.m. alle ore 10,15 presso la parrocchia di San Massimo (via Maggini, 5). Si prega di non inviare fiori. — Torino, 25 gennaio 1972.

Dino e Mauro Corà piangono l'indimenticabile zio ROBERTO.

Mamma Zelda e Nyna, Pilma e Ebodi Servadio con figli e genitori sono affettuosamente vicini a Didi, Lino e Roberto.

Piangono il caro ROBERTO il fratello Ancenco, la cognata Nadina, i nipoti Bruno e Margherita, la sorella Delia, il cognato Michele, i nipoti Roberto e Pino.

Prendono parte al dolore del Dott. Gabriele Faldo gli amici:
Guglielmo Cavalli
Alberto Rossi Fratini
Alberto Cremagna
Semprio Castle

Con vivo dolore partecipano al lutto la famiglie:
Rosalia Bruno
Vittorio Cora
Giovanni Corlino
Lucoli Fergnachino
Carlo Grivo
Giacomo Mauro
Giorgio Navoni
Emilio Rolando

Partecipano commossi al dolore delle famiglie gli amici:
Luigi e Gina Barberis
Cesare e Teresa Mosca
Ottavio e Dada Pistono

Bruno, Delfina e Liliana Scandroli Renzo Fasano
Rosalinda Gabbetta
piangono con i familiari il carissimo amico.

Bruno e Anna Rocca, Lella e Giorgio Marchi e famiglia partecipano con grande affetto.

Al dolore di Didi e Lino prendono viva parte:
Ghigo e Bice Balma
Giancarlo e Fiora Bourlot
Piero e Giorgina Bourlot
Enrico e Michela Gatto
Giuseppe e Ada Severino

Renato e Nella Chiono e figli profondamente commossi si associano al dolore per la scomparsa di
Roberto Gallina
— Torino, 26 gennaio 1972.

La famiglia Roberti partecipa costernata al dolore degli amici Fulvio per la scomparsa del caro PAPÀ.

Improvvisamente è mancato all'affetto dei suoi cari
Battista Chiesa
imprenditore edile
Addolorati lo annunciano il figlio Salvatore (Nino) con la consorte Rosa Olivetti ed i piccoli Alberto e Paolo; i fratelli Spirito e Marino con le rispettive famiglie; cognati, nipoti e parenti tutti. I funerali avranno luogo giovedì alle ore 10,15 alla parrocchia Madonna della Guardia (via Monginevro, 25). La presente è partecipazione e ringraziamento.
— Torino, 25 gennaio 1972.

La famiglia Olivetti sente affettuosamente vicino a Ettore per la perdita del caro PAPÀ.

Luigina Olivetti con genitori, nonni e sorelline, prende viva parte al dolore degli zii per la dipartita del caro PAPÀ.

La famiglia Bizzo Cid partecipa al dolore della famiglia per la perdita del PAPÀ.

Cristianamente è mancato ai suoi cari
Clara Cairola n. Girardo
vedova d'ora P. I.
Addolorati lo annunciano il marito Giovanni, i figli Dott. Pier Luigi e consorte Adriana con la figlia Laura, Angelo e parenti tutti. I funerali seguiranno lunedì 31 corr. alle ore 10,30 partendo dall'ospedale Mauriziano via Benevello 5 alle ore 9.
— Torino, 25 gennaio 1972.

La famiglia Gallotto partecipa al dolore della famiglia Cairola.

Partecipano al dolore di Piero gli amici:
Arnaldo Cambertoni
Giacomo Demiliano
Luigi Fiori
Carlo Calzaro
Giuseppe Marchiano.

E' mancato all'affetto dei suoi cari
Carmen Antonioli
Ne danno il doloroso annuncio il fratello Bruno con la figlia Gabriella, la sorella Maria con Aldo, Gino col marito Carlo Filella e figlio Dario, parenti tutti. Funerali giovedì 27 corr. ore 15 Strada Vercelli 26. La presente è partecipazione e ringraziamento.
— Casale, 25 gennaio 1972.

Maria e Teresa Mosso si associano al dolore della famiglia Antonioli per la scomparsa di CARMEN.
— Casale, 26 gennaio 1972.

Le famiglie Mosso Giovanni, Mosso Aldo e Mosso Maria prendono parte al lutto della famiglia Antonioli.

Le famiglie Rasgoni partecipano al lutto.

Cristianamente è mancato ai suoi cari
Giacomo Enrico
di anni 64
Lo annunciano il figlio Aldo con la consorte Maria Teresa Giuliano, la nipote Gabriella con la nonna Elda Ferraro Giuliano, il fratello e famiglia, cugini e parenti tutti. I funerali avranno luogo domani giovedì 27, alle ore 10.
— Rosario Canavese, 26 gennaio 1972.

E' mancata all'affetto dei suoi cari
Angela Bongiovanni in Garino
Addolorati lo annunciano il marito, la figlia, genero, nipotini Massimo, fratelli, sorelle, cognati, nipoti e parenti tutti. Funerali giovedì ore 16 all'ospedale Martinetti (via Juvara 71).
— Torino, 25 gennaio 1972.

Improvvisamente è mancato all'affetto dei suoi cari
Enrico Gennaro
Ne danno il doloroso annuncio il figlio Alberto con la moglie, fratelli, sorelle, parenti e l'affezionata Anna con la sorella Olimpia. Funerali giovedì alle 10,15 alla parrocchia Sacro Cuore di Gesù.
— Torino, 24 gennaio 1972.

Vittorina Giay-Via ved. Pizzetti
noo è più. L'annunciano con dolore la sorella Ines la figliastra. La cognata Pizzetti con famiglie, gli cugini Gerdi-Rossi cugini Giay-Via, Borra, Massari. I funerali casa ore 14,30 nella parrocchia di S. Alfonso. La tumulazione a Oleggio.
— Torino, 26 gennaio 1972.

Famiglie Marchesini, Vesari e Bezzi partecipano al dolore.

Il Gruppo Anziani Municipale di Torino partecipa al lutto della famiglia per la scomparsa della Socia
Vittorina Giay-Via ved. Pizzetti
— Torino, 26 gennaio 1972.

E' mancato all'affetto dei suoi cari
Giuseppe Sandri
di anni 83
Cav. di Vittorio Veneto
Addolorati lo annunciano il figlio Franco, la nuora Elsa, i nipoti Carla e Ruggero col piccolo bambino, il fratello Alfonso, cognate, nipoti e parenti tutti. Funerali mercoledì 26 ore 14 a Balangero. La presente serve per partecipazione e ringraziamento.
— Canale Monferrato, 25 gennaio 1972.

La famiglia Adami anticipatamente partecipa.

Improvvisamente è mancato
Mario Martinri
Moglie Maria figlia genero l'adorata nipotina e parenti tutti annunciano il dolorosa lutto. I funerali avranno luogo giovedì 27 ore 10 partendo da v. Guido Reni 211.
— Torino, 25 gennaio 1972.

I Condomini di v. G. Reni 211 e v. Monte Nevoso 37-39 partecipano al dolore.

Presidente, Consiglieri, Sindaci e Dipendenti tutti della Banca Agr. partecipano con commozione al lutto della famiglia per la perdita del Consigliere
Dott. Giuseppe Marchesi
— Torino, 25 gennaio 1972.

ANNUNCI ECONOMICI

Gli avvisi si ordinano presso:

TORINO	Via Roma 80
	Via Maroncc 32
MILANO	Corso Vitt. Emanuele 6
	Via Fieretz 30/33
ROMA	Via Sagra Maria
	in Via 40/41
GENOVA	Via E. Vernazza 23
IMPERIA	Corso Matteotti 16
SAVONA	Via Aurora 1
BOLOGNA	Via Indipendenza 12/2
FIRENZE	Viale Giovine Italia 17
PADOVA	Via G. Anghinoni 3
PALERMO	Via Cavour 78
BOLZANO	Via Perathoner 36
TRENTO	Piazza Lodron 1
NAPOLI	Galleria Umberto I 27
TRIESTE	Corso Italia 21

ottenuta presso tutti i corrispondenti della Azienda Pubblicitaria Rinaldo S.p.A. Chiaro che intendono inoltrare la loro richiesta per corrispondenza possono scrivere a: Azienda Pubblicitaria Rinaldo S.p.A. corso Massimo d'Azeglio 60 — 10126 Torino. Il prezzo delle inserzioni deve essere corrisposto anticipatamente per contanti o vaglia. Esso risulta dal prodotto del numero di righe (minimo 3) per la tariffa della Rubrica, con l'aggiunta della imposta pari al 14% globale. E' augurata l'indicazione nel testo di lettere alfabetiche di richiamo in carattere naturale (oltre quella iniziale) o per ognuna di esse tale corrispondente un supplemento di L. 200. Per quanto riguarda la prima parola di ogni annuncio, stampata in maiuscolo, non è ammesso inserire parole a lettere di richiamo per più di 20/22 battute. La tariffa delle rubriche è di lire 350 la riga. Le rubriche «Domanda di lavoro» lire 200 la riga; «Domande impiego»: impiegati lire 300, tecnici lire 250, dirigenti lire 500 la riga. Annunci urgenti: lire 700 la riga. Annunci in neretto: lire 700 la riga. Annunci in data fissa (pubblicati dal terzo giorno in poi dall'acquisizione): lire 700 la riga. Annunci urgenti a data fissa composti in corsivo: lire 1000 la riga. Annunci con fondo: il tasto lire 300; i due filetti di divisione: lire 350. Spazio bianco evidenziante: lire 350 la riga; i due filetti di divisione: lire 300. Colore: che desiderassimo rimanere ignoti ai lettori possono utilizzare il nostro servizio casella aggiungendo al testo dell'avviso la frase «Scrivere Azienda Pubblicitaria Rinaldo n.... 10100 Torino». In tal caso all'importo dell'intero annuncio deve essere aggiunto il costo della casella in lire 200 per decade, ed un rimborso di lire 300 per le spese di inoltro della corrispondenza. La Azienda Pubblicitaria Rinaldo, in base al capitolato di concessione di esercizio del casellario privato, sono considerate a tutti gli effetti giuridici destinatarie della corrispondenza indirizzata alle caselle. Esse hanno quindi il diritto di verificare le lettere e «Tracciature» adottando quelle sistematiche inerenti agli annunci, non inoltrando ogni altra forma di corrispondenza, stampati, circolari o lettere di propaganda. Tutte le inserzioni inoltrateci alle caselle debbono essere inviate per posta e saranno respinte se ritenute o riconosciute.

Per uno speciale accordo intervenuto con l'ISTITUTO BANCARIO SAN PAOLO DI TORINO, con la CASSA DI RISPARMIO DI TORINO, di GENOVA E IMPERIA e di SAVONA, gli avvisi possono essere ordinati presso tutte le Sedi e Dipendenze di diverse Banche esistenti in Italia.

1 Commerciali

ALESATRICE Mueri tavolo fisso cinque mobili doppia testa trapano multiplo(pedi) come nuove vendiamo ad ottima. Telefonare 781.040.

VENDO bilancia tipografica Rotaprint modello R/735 L. 350 mila. Telefonare 736.589.

2 Proposte d'affari e capitali

A.A.A.A.A.A.A.A.A. Prestiti immobiliari a proprietari auto e alloggi anche se ipotecati, persona sposa anticlimax, massima informazione. Finanziamenti personali a dipendenti qualunque azienda, professionisti, artigiani, commercianti, massima riservatezza. **FINANZIARIA FID.** Sede centrale: via Cernaia 19 (angolo corso Siccardi). Telefonare 342.834 - 350.449.

A.A.A.A.A. PRESTITI rapidi a dipendenti (ivi) commercianti artigiani, liberi professionisti senza Fideiussione tasso 8% 9% annuo via Madama Cristina 74. Telefonare 652.539.

FINANZIAMENTI fiduciari privati a aziende impiegati pratiche massimo grado cessione quinto. Uni. Central. Telefonare 638.137.

PRESTITI garantiti ovunque rateizzabili oltre 18 mesi tasso competo. Scrivere Fidam Pagano 60 Milano.

SOCIETÀ finanziaria specializzatasi a piccole aziende con prodotti esclusivi - investe. Scrivere «Azienda Pubblicitaria Rinaldo 2141 — 10100 Torino.

3 Cessioni, rilievi aziende, negozi, gerenze

BAR liquidasi superalcoolico centro Moncalieri cedo anticipando 900 mila. Telefonare 337.913 - 317.200.

BAR zona S. Donato 90 mila giornaliere per ritiro conveniente cedo 14 milioni 800 mila. Rinaldi, corso F. Oddone 5. Telefonare 487.024.

CEDESI distributrice bevande causa salute. Telefonare 523.275.

CEDESI negozio materiale elettrico radio tv elettrodomestici articoli casalinghi formaci di lavoro. Telefonare 636.030.

CEDO gerenza negozio commestibile. Scrivere «Azienda Pubblicitaria Rinaldo 9250 — 10100 Torino.

DI SALVATORE, corso Turati 10, cede, provincia Aosta, attività commerciale, ottimo incasso interessantissimo. Facilitazioni.

DI SALVATORE, corso Turati 10, cede immediatamente posizione bevande, bar, ristorante, albergo, provincia Torino.

IN Ovigilia cedesi avviato platicorso bar, per motivi familiari. Esclusione interessati. Telefonare 6183/21.639.

LATTERIA bene avviata centrale cedesi. Telefonare 519.585.

MARISA vendesi o cedesi gestione albergo prima categoria in riviera ponente. Casella 2036 - Publied — 20122 Milano.

PANETTERIA semiforno cedesi sottoprezzo urgentissimo. Telefonare 790.484.

PASTICCERIA costituisce facile combinazione ottimo locale centralissimo cedesi. Telefonare 694.733 - 613.667.

PER ritiro sopraccarico cedesi avviato negozio carta spago ingrosso e cancelleria, ottima corrente. Telefonare 685.103, ore pasti.

TRAINA vendesi avviatissima macelleria e salumi in genere per ritiro commerciale. Telefonare 935.119.

VALESSERA cedesi bar ristorante pizzeria zona forte passaggio vetrine vetrate centrale a fabbrica pratica. Telefonare ore pasti 0122/45.77.

VENDESI negozio frutta e verdura ingrosso al dettaglio 100 mila. Telefonare 201.751.

4 Terreni acquisto, vendita

ACQUISTO contanti terreno per costruzione 150 - 200 camere con progetto approvato. Scrivere «Azienda Pubblicitaria Rinaldo 234 — 10100 Torino».

CASCINE Vitta zona residenziale privata vendo terreno complanare mila mq 729. Richiesta 7 milioni 300 mila. Altro mq 750, richiesta 4 milioni 500 mila. Telefonare 771.824.

DUE 2000 terreni vendo San Mauro per 1000 - 1200, tutti i servizi, ruspa infrastrutture lungo progetti approvati 5 camere corpo servizi. Non lavorerete, vista dominante, 150 m scuole chiesa. Convenientissima. Telefonare 882.949.

MANCINO vendesi terreno per 1000 progetto approvato. Telefonare 933.205.

TERRENO industriale mq 18.000 cintato sul Torino fronte Provinciale vendo. Telefonare 937.251.

5 Locali e negozi, acquisto, vendita, affitto

domande

AZIENDA qualificata cerca in affitto locale industriale 1000-1500 mq in Torino zona Sud-Ovest per lavorazioni carpenteria, disponibile subito. Scrivere: «Azienda Pubblicitaria Rinaldo 376 — 10100 Torino».

offerte

AFFITTASI centralissimi locali uso ufficio, liberi subito. Telefonare 532.315.

AFFITTASI negozio zona Vanchiglia due vetrine, libero [redacted]. Telefonare 547.629.

AFFITTO magazzino mq 250 divisibili. Telefonare 774.323 a Lessolo dalle 10 alle 12.

ARTISTI e bis artisti, bar, semiinterni ingresso vendo, pagamento dilazionato visita ore 17-20. Telefonare 498.687 - 835.315.

CELLE frigorifere mc 600 in caseggiato ma 650 affitto strada Settimo 360. Telefonare 241.027.

CERCASI in affitto in unico stabile uffici direzionali mq 250 ed magazzino mq 200, possibilmente zona Francia. Scrivere: «Azienda Pubblicitaria Rinaldo 2217 — 10100 Torino».

LOCALE uso circolazione macchine e autoleggio affittasi richiedere darie, corso Italia 41. Posizione ottima. Basso fabbricato, semiinterrato uffici comodi mq 4000. Libero subito. Galetti 5767.

LOCALE 1000 mq Mirafiori fronte via tutti servizi parcheggio recintato deposito lire 500 mila affitto. Telefonare 543.533.

NEGOZI liberi tra 15, 31, 10 adatti calzaturiere, erotico, qualsiasi attività vendo privato. Via Gioberti 70, visite 15-17. Telefonare 754.534.

NEGOZIO angolare mq 7 vetrine 160 mq. via Chivasso, affittasi libero subito adatto qualsiasi attività. Telefonare 344.481.

6 Offerte lavoro e impiego: operai, autisti, fattorini

ALEVARISTA prima esperienza cerca importante ditta specializzata. Telefonare ore ufficio 346.086, 346.087.

ARBUMIANO L. 400.000 ambosessi per lavoro ingegno e capacità inizio produttivo. Corso Raffaello 29/D.

ASSUMO signorine signore ragazzi, possibilità guadagno 3 mila al giorno più 10 mila al mese. Via Cibrario 103.

ASSUMO signorine anche primo lavoro 100 mila mensili, lavoro esterno ed interno, via Cibrario 103.

AZIENDA artigianale lavorazioni stampati per materie plastiche assume operaio specializzato pantografista conoscenza disegno minimi condizioni. Telefonare 600.924.

CERCASI lavoranti verniciatori mobili a spruzzo veramente pratici. Telefonare 701.449.

CERCASI provetti magliaristi e apprendisti dipendenti e rimontisti. Telefonare 772.881.

DITTA nazionale cerca cilindri con esperienza minima 2 anni di esperienza ottima provvigione. Telefonare 733.190.

DOMESTICA ad ore pratica cucina offresi accasi da distinta famiglia solo due persone orario ottimo buona paga garantita. Scrivere ai pochi occupati «Azienda Pubblicitaria Rinaldo 335 — 10100 Torino».

ELETTRICISTI pratici lavori sotterranei cerco ditta qualificata preferibilmente zona Vanchiglia. Telefonare 882.494.

FALEGNAMI per lavori di modellistica, cerca ditta Grugliasco, via C. Cravi 39, Telefonare 704.587.

IMPORTANTE industria commerciale cerca operai tornitori e aiutanti macchine foglia metri. Telef. 295.133, 533.580.

IMPORTANTE industria accoppiamento automobilistico cerca sorveglianza diurno per stabilimento zona Torino. Scrivere: «Azienda Pubblicitaria Rinaldo 2185 — 10100 Torino».

IMPRESA stradale cerca subito perforatore con esperienza pal rotor. Telefonare 91.931.

OFFICINA meccanica cerca frenatori prima seconda categoria. Via P. Cossa 201.

PERSONA sola molto anziana sana senza persone pensionata disposta sola domestica. Scrivere presso a: «Azienda Pubblicitaria Rinaldo 2194 — 10100 Torino».

PICCOLA industria manifatturiera automazione operaio generico. Telefonare 503.075.

RIVOLI Cascine. Vica cerca lavoranti giovani per vari lavori di campagna. Telefonare 955.441.

SIGNORE signorine desiderose avviarsi maglieria in proprio macchine modernissime, studio gratuito, assistenza lavoro. Cosarci, via S. Quintino 40bis.

TRACCIATORI benestanti esperti di lamiere sono ricercati da importante fonderia Val di Susa. Telefonare 0122 2013.

TRATTORISTA patentato cercasi per azienda agricola 10 km Novara con moderna abitazione in parte fornita servizi ed riscaldamento con gratis. Casella 1/D Publied — 20122 Milano.

ZONA Aeroportuale industria meccanica precisione cerca magazziniere pratico conoscenza magazzino, conoscenza disegno meccanico normali) commerciali. Telefonare 723.016.

commessi, baristi

APPRENDISTA parrucchiere cercasi. Telefonare 790.319.

BAR cerca barista, apprendista cameriere serate, festive, presentarsi via Guicciardini 2.

CERCO commesso e commessa bravi insieme specializzati generi alimentari. Scrivere «Azienda Pubblicitaria Rinaldo 9249 — 10100 Torino».

DITTA cerca apprendista commesso 16-17 anni bella presenza o ragazza ripetizioni radio-tv. Telefonare 511.817, 546.788.

LEONE cercasi bar, corso Orbassano 193 .Telefonare 325.634.

SALONE ventennennale ma 1500 cerca titolari cambio cliendente libero lavoro affittasi poco affare. Telefonare 882.494.

STABILIMENTO presso piazza Massaua oltre 5000 mq esperti completa tutti servizi compresi uffici vendesi medio Dottore Fuoglio, piazza Lagrange 1, orario 09-11 - 15-18.

ZONA Stazione Ciriaco affittasi negozio 170 mq adatto bar, rosticceria o qualsiasi altra attività. Telefonare 546.439.

7 Offerte lavoro e impiego: impiegati

A.A.A. SIGNORA o signorina minimo 25enni dotata spiccata personalità presenza distinzione impiegata per importante azienda intraprendente attività ideale commerciale presso grande compagnia assicurazioni, cerresi. Sarà gradita ma non indispensabile precedente esperienza di vendita. La candidata si presenterà per una prima selezione giovedì 27 gennaio dalle 14,15 alle 18, alla signora Richeri via Roma 101 primo piano. Alle presentate che insuperamo esito di addestramento non garantito periodo di prova con regolarissima paga.

A coniugati disiterati offresi possibilità di sede vacante causa con piccoli passi e stabilirsi in proprio. Per eventuali interviste ogni venerdì ore 21 24, via Principe Amedeo 20 sala donne piano.

AGENZIATRICI capaci vendita mobili d'arte azienda impiegano controllo merce, ogni apprezzamenti. Troves, via Cernaia 17. Telefonare 544.458.

AZIENDA tessile industriale zona Grugliasco cerca esperto contabile preferibile per ufficio paghe. Scrivere: «Azienda Pubblicitaria Rinaldo 9289 — 10100 Torino».

AZIENDA metalmeccanica in Torino cerca impiegati ed periti meccanici, elettrici per ufficio progetti. Scrivere: «Azienda Pubblicitaria Rinaldo 3549 — 10100 Torino».

CANTANTI coristi per importante concorso regionale voci nuove. Telefonare 515.283.

CERCASI impiegata veramente pratica attività mercerie anche solo per vacanza giornata quindicina. Rivolgersi, via Alfieri 19.

ELETTRONICO con esperienza almeno quadriennale riparazione e manutenzione apparecchiature elettroniche controllo corsi importanza società nazionale per servizio assistenza tecnica clienti Europa, età 24 - 30 anni buona conoscenza inglese e francese c/o interno stipendio viaggiatore Europa. Inviare curriculum vitae a: Scrivere: «Articolo Pubblicitaria Rinaldo 2160 — 10100 Torino».

GIOVANI diplomati esperti vendita campo industriale cercasi da importante stabilità. Scrivere: «Azienda Pubblicitaria Rinaldo 3184 — 10100 Torino».

PENSIONATO esperienza organizzazione commerciale società importazione cerca per lancio nuovi prodotti. Manoscrivere dettagliando a: «Azienda Pubblicitaria Rinaldo 2163 — 10100 Torino».

PER ufficio di Torino cercliamo impiegato competenza francese immediato e trasporti internazionali. Telefonare 040.4110 Milano.

VETRINISTA disposto viaggiare cerca primaria industria grafica e regalami per servizio vetrine Italia Settentrionale. Interessantissimo trattamento con inquadramento sindacale in categoria impiegati già dotata e rimborso spese, auto fornita dalla Casa. Telefonare a: Publiagenzia Maria Torino, telefono 857.183-4-7.

tecnici

AZIENDA elettromeccanica assume per produzione differenziata piccoli apparecchiatori, capo reparto esperto avvolgimenti elettrici, montaggi, tarature. Scrivere: «Azienda Pubblicitaria Rinaldo 9313 — 10100 Torino».

PERITI e tecnici elettronici elettronici medi(diplomati o esperienza circuiti logici sequenziali. Dettagliare curriculum indirizzando a: «Azienda Pubblicitaria Rinaldo 9181 — 10100 Torino».

dirigenti

IMPRESA costruzioni cerca ingegnere per direzione cantiere sud Italia dpl. Casella 117/A 30100 Venezia.

IMPRESA di costruzioni sede Veneto cerca condirettore amministrativo possibilmente laureato. Richiedesi lunga pratica. Scrivere Spl, Casella 118/A 30100 Venezia.

8 Piazzisti, rappresentanti

AZIENDA di primaria importanza nel settore di prodotti complementari per giocattoleria che opera con 15 agenti in Italia che guadagnano 250 mila mensili, cerca un agente per Torino e zone limitrofe. Requisiti 22-26 anni auto propria libero subito. Se ha voglia di lavorare ed è entusiasta mandarci tre curriculum dettagliando indirizzando Pubblimarket 20121 Milano. Entro 10 giorni garantiamo una risposta a tutti gli interessati.

CERCASI agenti di vendita per importanti centri di Piemonte lanciatissimi per produzione di Torino Nuovo. Vercelli Asti. Scrivere: «Azienda Pubblicitaria Rinaldo 2-A-G. Settore Industriale», via Cibrario 5 — 20127 Milano.

DISPONENDO ampi fasci contratti in Piemonte zona e provincia ed interessato settore automobilistico esaminiamo proposte rappresentanza. Scrivere: «Azienda Pubblicitaria Rinaldo 9287 — 10100 Torino».

INDUSTRIA tessile importante internazionale ricerca agenti settore abbigliamento per zona Piemonte, Lombardia, Liguria per completare assortimento. Scrivere a: Ferretti Lelio Ill. via Roma 70, Carmagnola (Torino).

PER Torino Cuneo Asti Alessandria Vercelli Novara e rispettive provincie l'Istituto di Roma articoli speciali per uffici ed aziende assume agenti ed agenzie di elevata classe e desiderosi di stabilizzazione distinguibile da avviare alla vendita di persona qualificata. Offresi provvigioni elevate minimo per periodo prova più fissi provvigionali, inquadramento di categoria. Presentarsi domenica ore antimeridiane dalle ore 10 alle 12 in Torino 17 piano 20 presso il Grand Hotel Ambasciatori corso Vittorio Emanuele 104 dai or. 01 alle 12 mila, pure la prova. Telefonare 297.161.

RICERCHIAMO venditori libri distribuzione rateizzato garantito per vendita nuovo prodotto. Telefonare 615.579 ore 8-9.

XEROX ditta cerca rappresentante introdotto zona occhialeria per Piemonte - Liguria - Lombardia - Emilia Romagna. Casella 3977/C Publied — 20122 Milano.

9 Lavori a ore offerte

AMBOSESSI assumesi, facile lavoro 40 mila settimanali. Sisi, via Adami di Lagnasco 4.

ASSUMO signore signorine anche solo mezzogiorno possibilità minimo 8 mila al giorno. Ingressi, via Cimarosa 10D.

10 Prestazioni professionali, consulenze

BREVETTI nuova idea valorizzano consulenti Italia. Estero. Scrivere: «Azienda Pubblicitaria Rinaldo 2163 — 10100 Torino».

STUDIO architettura esegue arredamenti appartamenti industri. Telefonare 306.393.

11 Personale domestico, portinai, baby sitter offerte

ALTO ufficiale aeronautica con figlio quattordicenne cerca per andamento piccola villa collina entro chilometri Torino, coniugi soli meglio fuoriuscire marito pensionato libero o con altra occupazione. Eliporti massima referenze controllabili e serietà assoluta. Offresi compenso adeguato, vitto e alloggio in villa. Tel. 543.760 - 530.533 ore ufficio.

DISTINTA famiglia piemontese cerca abile efficiente collaboratrice domestica fissa. Dettagliare referenze. Scrivere: «Azienda Pubblicitaria Rinaldo 9301 — 10100 Torino».

SIGNORA signorina referenti disposta viaggiare collaborando con famiglia due persone padre bisognoso assistenza si unisca figlia trattamento signorile presentarsi portineria corso Galileo Ferrari 51.

15 Auto acquisto e vendita

AUTOCORDON, corso Palermo 6 bis, telefono 510.463, vendita senza anticipo e senza cambiali, auto nuove ad occasione, vasto assortimento Fiat, Lancia, Alfa Romeo, Autobianchi.

BMW occasionali 2800 coupé, 2800, 2500, 2500A ingrosso vendo teslear, corso Turati 61 - Telefonare 500.315 - 500.836.

COMPRO veicoli qualsiasi autoprezzo anche piccola quantità valutazione anche vostro domicilio. Telefonare 541.257.

MERCEDES 300 220 D '71 e Audi 100 LS e gas Rimoni vendo. Telefonare 490.901.

MONTGOVVISO trasferimento vendo Fulvia coupé 1.3 marzo trasmissioni. Telefonare 812.120.

PRIVATAMENTE vendo 850 modello 1969 pochi km qualunque prova, bella-lina, 1100 mila. Telefonare 694.394.

PRIVATO vendo causa cessata Alfa 1750 Bianca, Telefonare 788.825, ore pasti.

PRIVATO vende 850 bila anno anni 14 km 10.000 cose nuove garanzia esaminate 900 mila, pure la prova. Telefonare 297.161.

ROBBO

Fiat 128, nuovo tasso F consegna immediata vendite cambi rateazioni. Telefonare 325.481.

VENDIAMO ultime occasioni 500, 850, 128, 124, 125 Giulia coupé e berline, rateizzazioni. Via Monfalcone 13. Telefonare 592.524.

16 Motocicli

MOTOCARRO nuovi Piaggio vantaggiosissimi condizioni vantaggiose vendiamo. Torino, corso Regina Margherita 91.

18 Case e alloggi, acquisto

ACQUISTO direttamente alloggio qualunque zona pagamento contanti. Telefonare 834.081.

CASETTA anche da ristrutt. Valsalice acquistasi contanti. Telefonare 347.780.

19 Case e alloggi, vendita

A alloggi Mirafiori guardanti ultimi rimasti impresa vende due camere cucina servizi. Telefonare mattino, pasti 831.780.

ABBIAMO da vendere ultimi finitissimi alloggi di 1-2-3 camere libero servizi varia metratura zona S. Paolo, via Don Bosco 78.

ACQUISTASI appartamenti 3-3-4 vani pagamento contanti. Telefonare 614.009.

AFFARE - corso Turati - in piccola corte servizio stile signorile, soleni, 2 camere, cucina, servizi, libero subito 17 milioni 300 mila. Gabetti 5767.

AFFARE Regio Parco via Maddalene, due camere, cucina bagno 1961, terme, ascensore 3 milioni 750 mila compreso mobili. Sabatini. Telefonare 588.739.

ALLOGGIO - 1-2-3 camere cucina vendesi fronte S. Paolo, via Pallieri 14-16: 1 milione 400 mila al vano. Sufficiente 400 mila contanti.

BORGARO Torinese ottima residenza vi Certa palazzina signorile via Ingrilleria angolo via Cirié (fronte scuole) impresa vende differenziate alloggi diverse soluzioni planimetriche, limitate rateazioni. Telefonare 498.587, ufficio in Torino, via Artisti 8 bis, ore 17-20, Tel. 659.213.

CROCETTA alleggio libero subito 3 unico cucina bagno 9 milioni 500 mila (trattabili a dilazionabili. Uffip, 349.588.

IMPRESA disponendo progetto approvato 23 alloggi periferia Torino comprendo cooperativa per costruzione. Scrivere «Azienda Pubblicitaria Rinaldo 2555 — 10100 Torino».

LAIGUEGLIA, stupendi alloggi arredi da 7 milioni in poi(prezzi precettati), mare, campagna. Riscontro 1000 mq, acquistando zero giugno. Spendano ottimi. Studio Turbiani, telefono 544.580 ore pasti.

LUNGO Po Antonelli - via Lessolo 14. Nuovo, libero appartamento terzo piano, 3 camere, tinello, cucinino, servizi, box auto in ottimo stato, ottimi impianti, 7 milioni 900 mila contanti, mutuo fondiario, dilazioni. Gabetti 5767.

MINIATICO in costruzione riscontri via Saluzzo 93 angolo via Monti. Camere, tinello, cucinino, servizi, angolo terrazzo, cantina 1 milioni dilazionabili. Gabetti 5767.

MIRAFIORI via Pozzuolo 1/5 nuova costruzione appartamento 3 camere, cucinino, servizi, bagno 10 milioni 800 mila. Ultimazione 1-2 appartamenti 5767.

MIRAFIORI via Vigliani 35/15 vendo appartamento 3 camere tinello cucinotto servizi 14 milioni 500 mila. Dilazioni. Telefonare mattino. Dilazioni. Telefonare 348.154.

MIRAFIORI via Villaricci 8. Nuova costruzione appartamento piano ottavo. Soleniino, 2 camere, tinello, cucinino, ingresso, bagno, cantina 5 milioni contanti. Gabetti 5767.

MONCALIERI centro [redacted] 4 vani abit. subito mutuo S. Paolo. Telefonare 596.300 - 591.236.

NIZZA - Lingotto - via Alba 7. Recente costruzione appartamenti piani alti 5 camere tinello, cucinino, servizi 1 milioni 500 mila dilazioni. Gabetti 5767.

PIEMONTA parzialmente allogata in casa nuova soleno cucina doppi servizi, via Caselgrassero, con ottimo Torino mezzo Sconiggio. Tel. 821.497, 6887.02.

PIAZZA Adriano alloggio libero, mq 120, 4 grandi camere, cucina, doppi servizi, 500 mila. Studio Turbiani, piazza Lagrange, telefono 544.580.

PIETRA Ligure privato vende appartamento con garage e 150 metri mare completamente arredato. Telefonare Torino 783.279 - 765.018.

PRECOLLINARE corso Moncalieri appartamento 3 camere servizi anche uso ufficio affittasi. Telefonare 772.821.

PRIVATO vende via S. Donato 89, alloggio mq 450 tutti servizi libero mese permutando con alloggetto. Telefono 572.588.

PRIVATO vende 2 piani in casa nuova complessive 29 camere con annessi 8 magazzini in Canelle. Telefonare 258.429 ore pasti.

REDDITO eccezionale 8% zona Lucento appartamenti 2-3-4 camere, servizi a partire da 7 milioni 500 mila. Possibilità dilazioni. Telefonare Gabetti 5767.

RIVOLI vendesi signorili alloggi in villa in tre camere salone cucina ripostigli doppio servizi giardino interno. Telefonare 956.985.

S. RITA Via Tripoli 116 angolo Via Filadelfia. Recente costruzione appartamenti 3 camere, tinello, cucinino, servizi, 8 milioni: camera, tinello, cucinino, servizi, 8 milioni. Dilazioni. Gabetti 5767.

VENDIAMO ultima alloggio nuova signorile salone, tre camere, doppi servizi, Monicbello. Telefonare 570.215.

VENDO villa nuova 10 km da Alba zona per Moforse, vista panoramica, 4 milioni trattabili. Telefonare 0173 67.867.

VENDONSI tre locali ampio ingresso via Sebrero, via Sobrero. Intermediari. Telefonare 744.832 - 672.021.

VIA Baretta 49 alloggi scali: camera, tinello, cucinino, bagno, 4 milioni 200 mila facilitando. Studio Turbiani, telefono 544.580.

VIA Barbera 29, alloggio settimo piano, camera, tinello, cucinino, bagno, ampio terrazzo e balcone, accessori, vendo. Telefonare 874.721.

VIA Montello 10 (corso Belgio). Fraintenderne a prezzi inferiorebili 2 camere 2 milioni 150 mila; 3 camere 4 milioni 250 mila, riscaldamento centrale, sufficiente contanti 30 per cento. Visite pomeriggio, telefono 540.154.

VIA Romagnano 6 (Parella) vendo appartamento libero 3 camere tinello cucinino servizi 11 milioni, dilazioni. Telefonare 540.154.

VIA Valgioie angolo via Gianfrancesco Re. Recente costruzione appartamenti signorile, libero, piano settimo. Salone, 3 camere cucina, 2 servizi padronali. Gabetti 5767.

VIA Vittorio Amedeo 17. Riscaldamento centrale, ascensore. Appartamento piano quinto, 4 camere, cucina, servizi 14 milioni contanti 3 milioni 200 mila accasa dilazioni. Gabetti 5767.

ZONA Fiocchi - via Galvani 5 bis, signorile, libero appartamento ampiissimo, salone, 4 camere, cucina, 2 servizi 4 milioni 900 mila contanti. Ultimi 700 mila dilazionabili. Gabetti 5767.

ZONA Procida - via Galvani 5 bis, signorile, libero appartamento ampiissimo, salone, 4 camere, cucina, 2 servizi 4 milioni 900 mila contanti. Ultimi 700 mila dilazionabili. Gabetti 5767.

SAUZE d'Oulx - via Clotes 10. Miniappartamento subito abitabile. Residenza Parlamento rivendesi comodissimi, arredato, pavimenti moquettes soggiorno, letto, cuginino, ingresso, bagno 1 milione 500 cadauno, contanti, 2 milioni 350 mila silenziosissimo. Gabetti 5767.

ESTERIERE zoodomizio Sud-Ovest. Appartamento signorile. Salone, 4 camere, 1 cameretta, cucina, ingresso, 3 servizi. Gabetti 5767.

ESTERIERE - Condominio Alpi - Via Cesana 30. Signorili, nuovi appartamenti arredati ingresso, soggiorno, letto, cucina, bagno, terrazzini e portico da 4 milioni 800 mila. Contanti mutuo dilazioni. Visita anche giorni festivi. Gabetti 5767.

VILLA con campagna collina merca mentana con ampio terreno mialma dilazioni Torino acquista contanti. Scrivere: «Azienda Pubblicitaria Rinaldo 329 — 10100 Torino».

20 Alloggi domanda affitto

A ABBISOGNANI alloggio per coniugi signori referenziatissimi. Telefono 30.760 - 688.735.

A coniugi distinti impiegati referenziatissimi abbiamo alloggio signorile quattro camere cucinotto. Telefonare 740.882 - 538.526.

ABBISOGNA alloggetto confortevole referenziatissimi massima garanzia. Telefonare 779.098.

AFFITTERei alloggio 1-2-3 camere servizi qualsiasi zona. Telefonare 389.417.

AFFITTERei libero subito in zona centrale appartamento composto ingresso veranda, salone libero da pertinenza pol salone camera, guardaroba bagno e camera servizi cucina. Scrivere: «Azienda Pubblicitaria Rinaldo 3206 — 10100 Torino».

CAUZIONANDO ampie referenziati cercasi in affitto camera libera tranne lunedì. Telefonare 693.167.

CERCASI alloggio 2 camere tinello e servizi Barriera Milano. Coniugi con bambino. Telefonare 281.876.

PROPRIETARI avete difficoltà nella ricerca degli inquilini? Affidatevi I vostri appartamenti vi offriamo un servizio accurato con clientela referenziata, pubblicità stampa, assistenza fino alla stipulazione del contratto di locazione. Interpellateci, un consiglio non costa nulla e può riservi utile. Gabetti 5767.

URGE due tre locali piano rialzato uso studio, centralissimi. Telefonare 854.582.

21 Alloggi offerta affitto

A 20 mila, 35 mila, 45 mila, 60 mila abbiamo alloggi per referenziati inoltrati gratis agenzia Combia via Sacchi 14. Telefonare 534.539.

ABBIAMO alloggetti ammobiliati, piani e varie riservatissimi. Arredati, nuovissimi, 35 mila, 50 mila, 65 mila. Agenzia «Elite» 650.369.

ABBIAMO alloggetti moderni d'affittare a prezzi modici. Telefonare 693.167, Arredotti.

ABITABILE piccolo appartamento salone 5 camere cucina 2 bagni 2 ingressi termo ascensore 90 mila mensili. Sabatini 500.474.

AFFITTASI alloggio 3 camere cucina primo piano corso Re Umberto 144, isolato 644.152.

AFFITTASI appartamento signorile due camere, salone, cucinotto, doppi servizi, c. Siracusa 142. Telefonare 455.581.

AFFITTASI piano sistemo alloggio una ufficio 5 camere più servizi, Barriera Milano. Telefonare 207.469.

AL mare, Albenga, affittiamo alloggi arredamenti 5 camere, tinello, cucinino, servizi, 8 milioni: camera, tinello, cucinino, servizi, 8 milioni. Dilazioni. Gabetti 5767.

AMMOBILIATO nuovo graziosa tre camere servizi, lavabiancheria televisore. Telefonare 683.021.

ANGOLO corso Tassoni piano rialzato ufficio uso ufficio o studio 4 camere bagno, libero primo maggio. Telefonare 772.762, ore pasti.

CARETTI via Mercantini 9. Affitta corso G. Cesare terrazzo continuato, piano ammo; saloni, 3 camere, tinello, cucinino, bagno, vista panoramica, ottima posizione.

CARETTI via Mercantini 9. Affitta via Madama Cristina vicinanze corso Raffaello, Saloni, 3 camere, cucina, cantina con veranda. 75 mila mensili.

PROPRIETARI avete difficoltà nella ricerca degli inquilini? Affidatevi I vostri appartamenti vi offriamo un servizio accurato con clientela referenziata, pubblicità stampa, assistenza fino alla stipulazione del contratto di locazione. Interpellateci, un consiglio non costa nulla e può riservi utile. Gabetti 5767.

URGE due tre locali piano rialzato uso studio, centralissimi. Telefonare 854.582.

22 Tralochi magazzinaggi, custodia

AUTOTRASLOCHI accurati e rapidi 3 mila per camere, sgomberi, imballaggio, imballaggio assicurato. Telefonare 287.485, 6 lingue.

AUTOTRASLOCHI accurati: 4000 per camera, forgoni imballi, assicurazione rimborso mobili. Telefonare 857.251 Moncalio.

23 Camere mobiliate, pensioni

AFFITTASI camere ammobiliate uso abitazione tre letti cucina completa 30 mila centralissima. Telefonare 852.877.

24 Mobili arredamento

ANTICHI mobili specchiere trumò piccola libreria-como acquisto cassapanche cassettoni vari. Telefonare 332.750.

25 Artigiani, decoratori, imprese - forniture per la casa

DECORIAMO camere complete imbiancatura 15 mila, pitture lavabili 14 mila, garanzia, referenze. Telefonare 852.636 Serretta.

26 Igiene, terapie, massaggi

A.A. MASSAGGI curativi rilassanti per ringiovanimento. Telefonare 321.115 ore 15-22.

A. ABILE nuovo personale maschile Pelothermal relax dimagrante circolatorio rilassante cellulite parrucchiere. Telefonare 541.020.

ABILE accetta utilità massaggi. Telefonare 650.494 dalle 9 alle 20 orario continuato ottimo festivi.

ABILE massaggiatrice riceve via Saluzzo 74A piano terra. Telefonare 854.840.

ANILI massaggi generali relax ore 15-20. Telefonare 534.196.

ARISSIMA sempre massaggi generali. Telefonare 581.366, via Mazzini 37.

ARISSIMA massaggi generali. Telefonare 796.000 esclusivo festivi.

CALLISTA massaggi cure terapeutiche sauna dimagranti relax distorsioni, via D'Arborea 27. Telefonare 308.565.

ESTETISTA diplomata visto massaggi, abbonamenti. Telefonare 857.830. Orario: 10-20.

MASSAGGI generali dimagranti antistress rassodanti sportivi eseguono abilissimi cauce podiatre. Telefonare 587.653.

30 Scuole e istituti

CORSI per impiegati all'Istituto Scuola Nuova, via Bellini 7, angolo via Cibrario, telefono 499.020, si impiano velocissimamente corsi accelerati di taglio meccanografia contabilità calcolatrici Divisumma ecc.

LINGUE lezioni individuali gruppi ordinari collettivi diurni serali Traduzioni Interpretariato Berlitz School, via Santa Teresa 5, Torino. Telefonare 933.970.

OFFRESI facile redditizia impiego frequentando scuola Astem maschile vivo corpo insegnanti magistrale, Istituto Lingue Reinaro, corso Monumento 31, telefono 518.088.

36 Imbarcazioni, motonautica, rimessaggio

MOTOSCAFO 40 HP privato vende. Telefonare 553.411, ore ufficio.

37 Sport, caccia, pesca

TENDE accessori campeggio liquidiamo banchi, capelli motori nautici. Nu